



Ultrathin

Magnetic clip-on keyboard cover



Setup Guide

---

## Contents

English . . . . .	3	Suomi . . . . .	102
Deutsch . . . . .	12	Ελληνικά . . . . .	112
Français . . . . .	22	По-русски . . . . .	122
Italiano . . . . .	32	Magyar . . . . .	132
Español . . . . .	42	Česká verze . . . . .	142
Português . . . . .	52	Po polsku . . . . .	152
Nederlands . . . . .	62	Slovenčina . . . . .	162
Svenska . . . . .	72	Türkçe . . . . .	172
Dansk . . . . .	82	182 . . . . .	العربية
Norsk . . . . .	92		

## Know your product

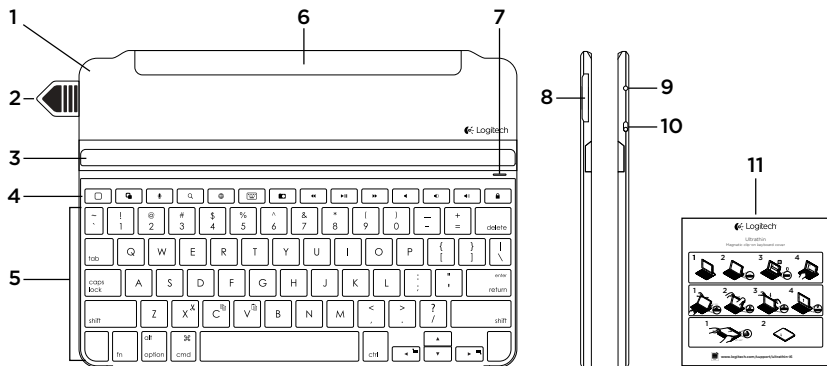

1. Protective cover
2. Battery pull tag
3. Adjustable slot for iPad®
4. Hot keys
5. Keyboard
6. Magnetic clip for attaching to iPad
7. Bluetooth and battery status light
8. Battery holder (two Lithium coin batteries pre-installed)
9. *Bluetooth*® connect button
10. On/off switch
11. Documentation

## Set up your product

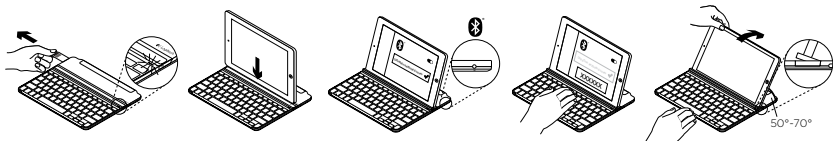

### 1. Pull out the battery tag.

- Your keyboard powers up. The status light shows solid green for a few seconds.
- Bluetooth discovery starts automatically and continues for 15 minutes. The status light blinks blue (fast blink).
- If the status light turns red, replace the batteries. For more information, see “Replacing your keyboard batteries.”

### 2. Place your iPad into the slot in the Keyboard Cover.

### 3. Establish Bluetooth connection:

- On your iPad, make sure Bluetooth is on. Select Settings > Bluetooth > On.
- Select “Ultrathin” from the Devices menu.
- Enter the six digit passkey shown on your iPad screen using your Keyboard Cover, and press Enter.

The status light shows solid blue for a few seconds to confirm that Bluetooth connection is complete.

### 4. Tilt your iPad to suit your viewing angle. Multiple angles are available to select, from 50° to 70°.

#### **Note:**

- You will need to apply downward pressure when you tilt your iPad.
- The maximum weight that can be loaded onto the slot is 5kg.

## Hot keys

**Home = iPad Home screen****Switch applications****Siri®**

Use your voice to send messages, make calls, schedule meetings, and more

**Search**

Type keywords in the search bar for contacts, music, notes, events, mail, web, Wikipedia, and more

**Switch language**

Switches the keyboard language

**Virtual keyboard**

Shows/hides the virtual keyboard

**Screen Shot****Previous track****Play/Pause****Next track****Mute****Volume down****Volume up****Lock screen**

Locks or unlocks the iPad screen

## Function keys

**Fn + X = Cut****Fn + C = Copy****Fn + V = Paste****Fn + Left cursor = Select left**

Selects text on the left, word by word

**Fn + Right cursor = Select right**

Selects text on the right, word by word

## Note:

- To select a function key, press and hold the **Fn** key, and then press the key indicated above.

## Use your product

## Status light indications

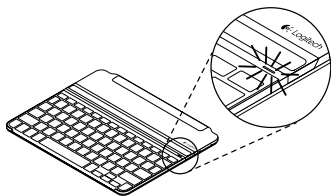

Light	Description
Solid green	Battery power is good (90%-100%).
Solid red	Battery power is low (less than 10%). Replace the batteries.
Blinking blue	Fast: The keyboard cover is in discovery mode, ready for pairing. Slow: The keyboard cover is trying to reconnect to your iPad.
Solid blue	Bluetooth pairing or reconnection is successful.

## Connecting to a different iPad

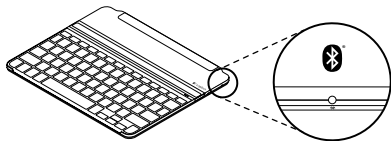

- Place the new iPad into the slot in the Keyboard Cover.
- Make sure the Keyboard Cover is turned on.
- On your iPad, check that Bluetooth is turned on. Select Settings > Bluetooth > On.
- Press the Bluetooth® connect button on the Keyboard Cover. The Keyboard Cover is discoverable for 3 minutes.
- Select "Ultrathin" from the Devices menu.
- Enter the six digit passkey shown on your iPad screen using your Keyboard Cover, and press Enter.

Bluetooth connection is complete.

## Detaching your iPad

1. Pull back: Tilt your iPad backwards until it is vertical:

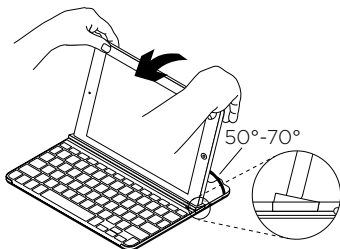

2. Push down: Apply downward pressure to ensure that the slot is completely flat:

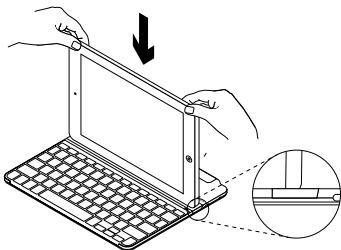

3. Lift iPad: Lift your iPad out of the Keyboard Cover vertically:

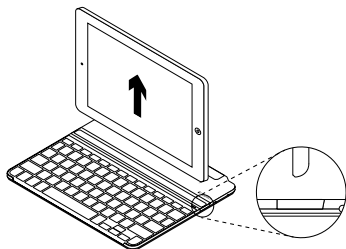

## Attaching your iPad to the Keyboard Cover for travel

1. Slide your iPad towards the hinge at the back of the Keyboard Cover. As your iPad gets close to the rear hinge, it pops up:

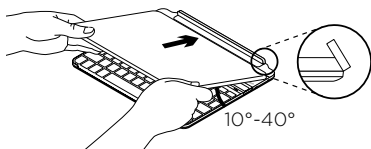

2. Attach your iPad to the rear hinge:

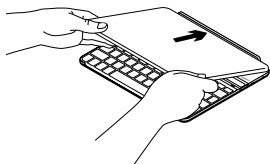

3. Lower your iPad down on to the Keyboard Cover until it closes.

A magnetic clip holds the iPad in position:

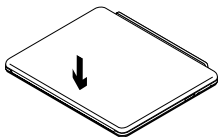

Note:

- **DO NOT** try to slide your iPad into the hinge from the opposite direction:

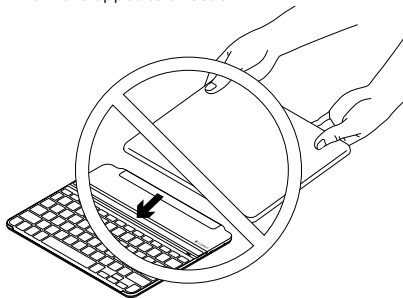



## Replacing your keyboard batteries

1. Place your Keyboard Cover face down on a flat surface.
2. Using a fingernail or thumbnail, pry open the battery holder:

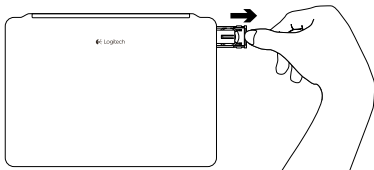

3. Turn your Keyboard Cover over so that the keys are facing upwards, remove the old batteries from the holder and insert new batteries.

4. Close the battery holder:

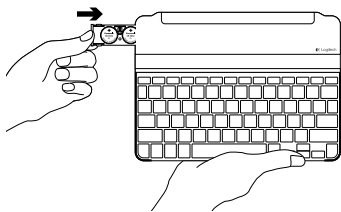

Note: Your Keyboard Cover is provided with two Panasonic CR2032 3V 225mAh Lithium coin batteries pre-installed. These provide two-year battery life, based on two hours usage per day. When your batteries need to be replaced, we recommend that you use Panasonic CR2032 3V 225mAh Lithium coin batteries.

## Troubleshooting

### **The Keyboard Cover does not work**

- Press any key to wake the Keyboard Cover from sleep mode.
- Turn the Keyboard Cover Off and then back On.
- If the battery indicator flashes red, replace the batteries.
- Re-establish the Bluetooth connection between the Keyboard Cover and iPad:
  1. On your iPad, check that Bluetooth is turned ON.
  2. Select Bluetooth, locate “Ultrathin” in the Devices list, and remove it. (Click the “i” symbol, and select “Forget this Device”.)
  3. Turn Bluetooth OFF, and then back on. “Ultrathin” should NOT be displayed in the Devices list.
  4. Press the Bluetooth connect button on the Keyboard Cover.
  5. Select “Ultrathin” from the Devices menu.
  6. Enter the six digit passkey shown on your iPad screen using your Keyboard Cover, and press Enter.

### **My iPad doesn't fit into the slot**

- Make sure you are inserting your iPad on its side into the slot, with the Home key on the right hand side. (The Keyboard Cover does not support portrait mode.)
- Make sure you are using your keyboard cover with an iPad only, and not with any other covers or thick glass protectors.

## Visit Product Support

There's more information and support online for your product. Take a moment to visit Product Support to learn more about your new Bluetooth keyboard.

Browse online articles for setup help, usage tips, and information about additional features. If your Bluetooth keyboard has optional software, learn about its benefits and how it can help you customize your product.

Connect with other users in our Community Forums to get advice, ask questions, and share solutions.

At Product Support, you'll find a wide selection of content including:

- Tutorials
- Troubleshooting
- Support community
- Online documentation
- Warranty information
- Spare parts (when available)

Go to:

[www.logitech.com/support/ultrathin-i6](http://www.logitech.com/support/ultrathin-i6)

---

## What do you think?

Thank you for purchasing our product.  
Please take a minute to tell us what you think of it.

**[www.logitech.com/ithink](http://www.logitech.com/ithink)**

## Produkt auf einen Blick

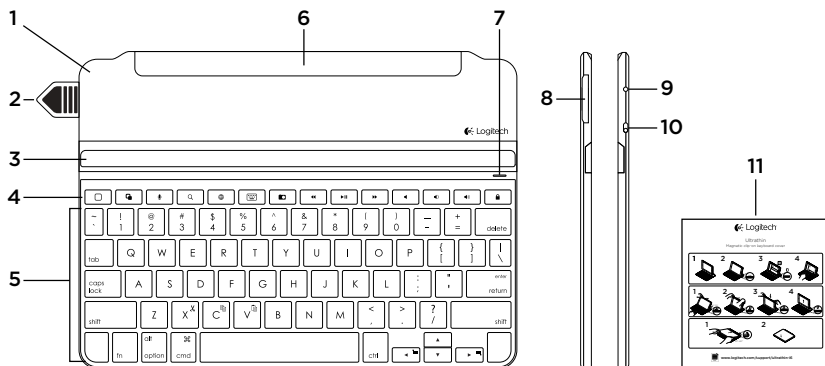

1. Schutzabdeckung
2. Batterieschutzstreifen
3. Verstellbare Halterung für das iPad®
4. Sondertasten
5. Tastatur
6. Magnetischer Clip zum Befestigen am iPad
7. Bluetooth-LED und Batteriestatusanzeige
8. Batteriefach (zwei Lithium-Knopfzellenbatterien, bereits eingelegt)
9. Bluetooth®-Verbindungstaste
10. Ein-/Ausmacher
11. Bedienungsanleitung

## Installation des Produkts

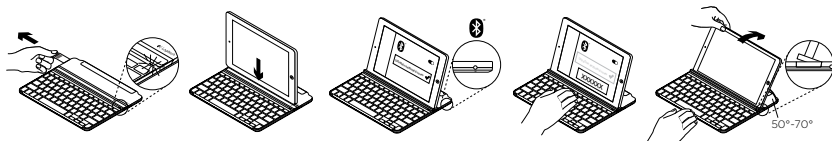

1. Ziehen Sie den Schutzstreifen der Batterie heraus.
  - Die Tastatur wird hochgefahren. Die Statusanzeige leuchtet für einige Sekunden grün auf.
  - Die Bluetooth-Erkennung startet automatisch und läuft 15 Minuten. Die Statusanzeige blinkt schnell in Blau.
  - Sollte die Statusanzeige kurz rot leuchten, tauschen Sie die Batterien aus. Weitere Informationen finden Sie unter „Auswechseln der Tastaturbatterien“.
2. Setzen Sie Ihr iPad in die Halterung des Keyboard Covers ein.
3. Stellen Sie eine Bluetooth-Verbindung her:
  - Vergewissern Sie sich, dass auf Ihrem iPad Bluetooth aktiviert ist. Wählen Sie „Einstellungen > Bluetooth > Ein“.
  - Wählen Sie „Ultrathin“ aus dem Gerätemenü.
  - Geben Sie mithilfe des Keyboard Covers den auf dem iPad-Display angezeigten sechsstelligen Kennschlüssel ein und drücken Sie die Eingabetaste.

Die Statusanzeige leuchtet für einige Sekunden blau auf, um zu bestätigen, dass die Bluetooth-Verbindung hergestellt ist.
4. Kippen Sie das iPad in den optimalen Blickwinkel. Sie können zwischen mehreren Winkeln wählen, von 50° bis 70°.

**Hinweis:**

  - Sie müssen Ihr iPad beim Neigen nach unten drücken.
  - Die Halterung kann ein maximales Gewicht von 5 kg aufnehmen.

## Sondertasten



**Home = Startbildschirm des iPads**



**Programmschalter**



**Siri®**

Sie können mit Ihrer Stimme Nachrichten senden, Termine planen, Telefonnummern wählen und mehr



**Suchen**

Geben Sie in die Suchleiste Stichwörter ein, um nach Kontakten, Musik, Notizen, Events und E-Mails zu suchen oder um eine Suche im Internet, bei Wikipedia usw. zu starten



**Sprache ändern**

Ändert die Tastatursprache



**Virtuelle Tastatur**

Zeigt die virtuelle Tastatur an oder blendet sie aus



**Screenshot**



**Vorheriger Titel**



**Wiedergabe/Pause**



**Nächster Titel**



**Stumm**



**Leiser**



**Lauter**



**Bildschirm sperren**

Sperrt oder entsperrt den Bildschirm des iPads

## Funktionstasten



**Fn + X = Ausschneiden**



**Fn + C = Kopieren**



**Fn + V = Einfügen**



**Fn + Pfeiltaste nach links = Auswählen links**

Wählt den Text auf der linken Seite Wort für Wort aus



**Fn + Pfeiltaste nach rechts = Auswählen rechts**

Wählt den Text auf der rechten Seite Wort für Wort aus

### Hinweis:

- Um eine Funktionstaste auszuwählen, halten Sie die **Fn**-Taste gedrückt und drücken Sie die oben angegebene Taste.

## Verwendung des Produkts

### LED-Statusanzeigen

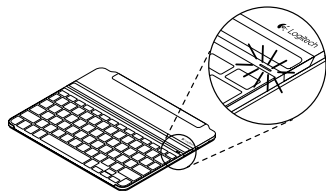

LED	Beschreibung
Leuchtet grün	Der Batteriestand ist hoch (90 %-100 %).
Leuchtet rot	Der Batteriestand ist niedrig (weniger als 10 %). Tauschen Sie die Batterien aus.
Blinkt blau	Schnell: Das Keyboard Cover ist im Erkennungs-Modus und wartet auf das Pairing. Langsam: Das Keyboard Cover versucht, erneut eine Verbindung mit Ihrem iPad herzustellen.
Blau	Das Bluetooth-Pairing bzw. die Wiederverbindung war erfolgreich.

## Verbinden mit einem anderen iPad

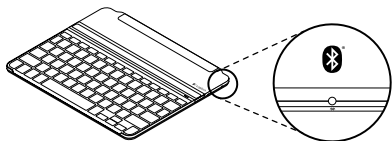

1. Setzen Sie das neue iPad in die Halterung des Keyboard Covers ein.
2. Stellen Sie sicher, dass das Keyboard Cover eingeschaltet ist.
3. Vergewissern Sie sich, dass die Bluetooth-Funktion auf Ihrem iPad eingeschaltet ist. Wählen Sie „Einstellungen > Bluetooth > Ein“.
4. Drücken Sie auf dem Keyboard Cover die Bluetooth®-Verbindungstaste. Das Keyboard Cover ist für drei Minuten erkennbar.
5. Wählen Sie „Ultrathin“ aus dem Gerätemenü.
6. Geben Sie mithilfe des Keyboard Covers den auf dem iPad-Display angezeigten sechsstelligen Kennschlüssel ein und drücken Sie die Eingabetaste.

Die Bluetooth-Verbindung wurde hergestellt.



## Herausnehmen Ihres iPads

1. Nach hinten ziehen: Neigen Sie Ihr iPad nach dem Herausziehen, bis es senkrecht steht:

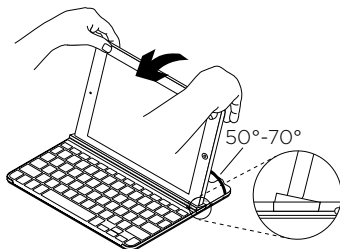

3. iPad herausheben: Heben Sie das iPad senkrecht aus dem Keyboard Cover heraus:

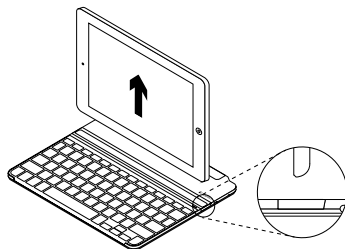

2. Nach unten drücken: Drücken Sie das Gerät nach unten, um es sicher aus der Halterung zu lösen:

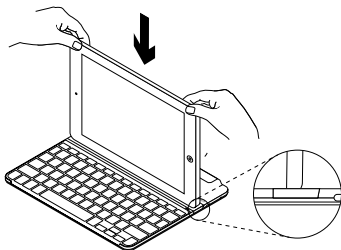

## Einsetzen des iPads in das Keyboard Cover für den Transport

1. Schieben Sie Ihr iPad in Richtung der Drehhalterung an der hinteren Seite des Keyboard Covers, bis es anstößt:

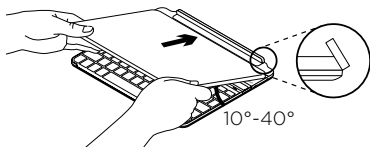

2. Setzen Sie Ihr iPad in die Drehhalterung ein:

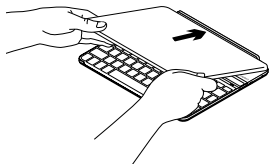

3. Senken Sie das iPad auf das Keyboard Cover herab, bis dieses geschlossen ist.  
Eine magnetische Halterung sorgt für einen sicheren Halt des iPads.

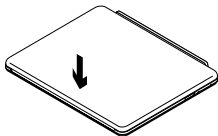

Hinweis:

- **VERSUCHEN SIE NIEMALS**, das iPad aus der anderen Richtung in die Drehhalterung einzusetzen:

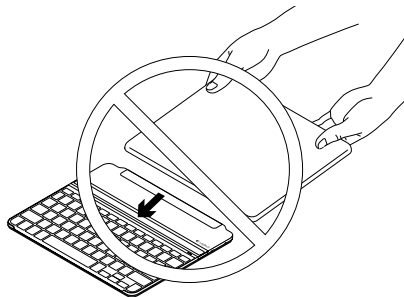

## Auswechseln der Tastaturbatterien

1. Platzieren Sie Ihr Keyboard Cover mit der Oberseite nach unten auf einer ebenen Oberfläche.
2. Öffnen Sie die Batteriefachabdeckung mit dem Daumen- oder Fingernagel:

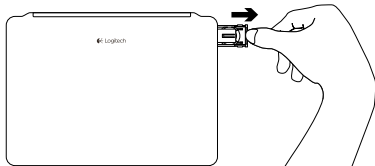

3. Drehen Sie das Keyboard Cover um, sodass die Tasten nach oben zeigen, nehmen Sie die alten Batterien aus dem Batteriefach heraus und setzen Sie neue ein.

4. Schließen Sie das Batteriefach:

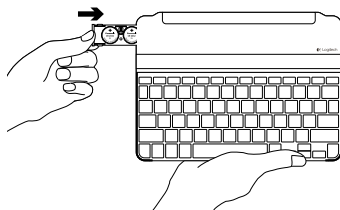

Hinweis: Dem Keyboard Cover wurden zwei Lithium-Knopfzellenbatterien vom Typ CR2032 3 V 225 mAh von Panasonic beigelegt. Bei einer Nutzung von zwei Stunden am Tag ist das Gerät damit zwei Jahre einsatzbereit.

Wenn die Batterien ausgetauscht werden müssen, empfehlen wir Lithium-Knopfzellenbatterien vom Typ CR2032 3 V 225 mAh von Panasonic.

## Fehlerbehebung

### **Das Keyboard Cover funktioniert nicht**

- Drücken Sie eine beliebige Taste, um den Energiesparmodus des Keyboard Cover zu beenden.
- Schalten Sie das Keyboard Cover aus und wieder ein.
- Wenn die Batteriestandsanzeige rot blinkt, tauschen Sie die Batterien aus.
- Stellen Sie die Bluetooth-Verbindung zwischen Keyboard Cover und iPad wieder her.
  1. Vergewissern Sie sich, dass die Bluetooth-Funktion auf Ihrem iPad eingeschaltet ist.
  2. Wählen Sie Bluetooth aus, suchen Sie in der Geräteliste „Ultrathin“ und entfernen Sie das Gerät. (Klicken Sie auf das „i“-Symbol und wählen Sie „Dieses Gerät ignorieren“.)
  3. Deaktivieren Sie Bluetooth und aktivieren Sie es wieder. „Ultrathin“ sollte in der Geräteliste nicht angezeigt werden.
  4. Drücken Sie auf dem Keyboard Cover die Bluetooth-Verbindungstaste.

5. Wählen Sie „Ultrathin“ aus dem Gerätemenü.
6. Geben Sie mithilfe des Keyboard Covers den auf dem iPad-Display angezeigten sechsstelligen Kennschlüssel ein und drücken Sie die Eingabetaste.

### **Mein iPad passt nicht in die Halterung**

- Stellen Sie sicher, dass Sie Ihr iPad seitlich in die Halterung einsetzen, wobei sich die Home-Taste auf der rechten Seite befindet. (Das Keyboard Cover unterstützt kein Hochformat.)
- Vergewissern Sie sich, dass Sie das Keyboard Cover ausschließlich mit einem iPad verwenden und nicht mit anderen Schutzhüllen oder dicken Glasschutzfolien.

## Besuchen Sie die Seiten der technischen Hotline

Hier erhalten Sie weitere Informationen und haben Zugriff auf den Online-Kundendienst für Ihr Produkt. Nehmen Sie sich einen Augenblick Zeit und besuchen Sie die Seiten der technischen Hotline, um mehr über Ihre neue Bluetooth-Tastatur herauszufinden.

Durchsuchen Sie Online-Artikel zur Unterstützung beim Einrichten, für Tipps zur Nutzung und für Informationen zu weiteren Funktionen. Wenn für die Bluetooth-Tastatur optionale Software verfügbar ist, können Sie hier herausfinden, wie Sie die Tastatur an Ihre Bedürfnisse anpassen und alle ihre Funktionen optimal nutzen können.

In unseren Community-Foren können Sie mit anderen Benutzern Kontakt aufnehmen und sich Tipps holen, Fragen stellen und Ihre Problemlösungen mit anderen teilen. Die Seiten der technischen Hotline bieten ein umfangreiches Informationsangebot:

- Tutorials
- Fehlerbehebung
- Support-Community
- Online-Bedienungsanleitungen
- Garantieinformationen
- Ersatzteile (falls verfügbar)

Besuchen Sie die Seite:

[www.logitech.com/support/ultrathin-i6](http://www.logitech.com/support/ultrathin-i6)

---

Ihre Meinung ist gefragt.

Vielen Dank, dass Sie sich für unser Produkt entschieden haben.  
Bitte nehmen Sie sich einen Moment Zeit, um ein paar Fragen zu beantworten.

**[www.logitech.com/ithink](http://www.logitech.com/ithink)**

## Présentation du produit

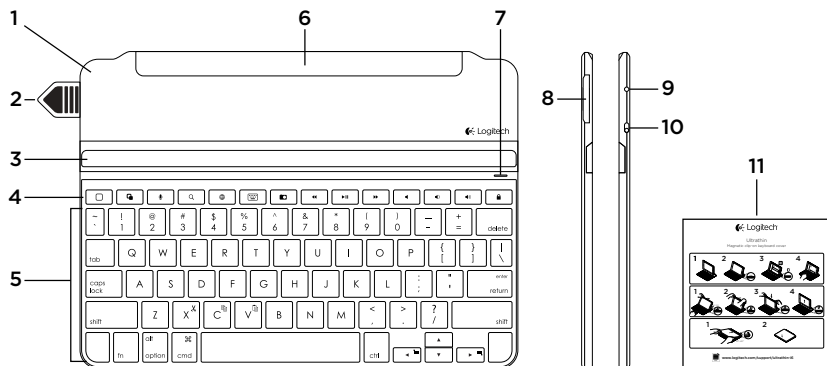

1. Étui de protection
2. Languette de protection des piles
3. Fente réglable pour iPad®
4. Touches de raccourci
5. Clavier
6. Clip magnétique pour fixer l'iPad
7. Témoin Bluetooth et de charge des piles
8. Compartiment des piles (deux piles bouton au lithium pré-insérées)
9. Bouton de connexion Bluetooth®
10. Commutateur Marche/Arrêt
11. Documentation

## Installation du produit

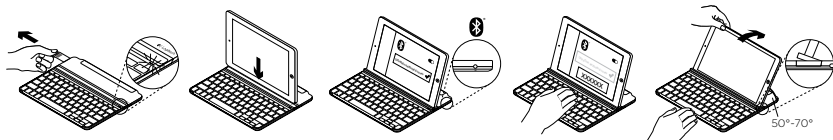

### 1. Tirez sur la languette de protection des piles.

- Votre clavier se met sous tension. Le témoin d'état émet une lumière verte continue pendant quelques secondes.
- La détection Bluetooth démarre automatiquement et dure 15 minutes. Le témoin d'état clignote en bleu (clignotement rapide).
- Si le témoin d'état s'allume brièvement en rouge, remplacez les piles. Pour en savoir plus, consultez la section Changement des piles du clavier.

### 2. Insérez votre iPad dans la fente de la coque clavier.

### 3. Établissez une connexion Bluetooth:

- Assurez-vous que le Bluetooth est activé sur votre iPad. Sélectionnez Réglages > Bluetooth > Activé.
- Sélectionnez Ultrathin dans le menu Appareils.
- Saisissez le code d'accès à six chiffres affiché sur l'écran de votre iPad à l'aide de la coque clavier et appuyez sur Entrée.















Le témoin d'état émet une lumière bleue continue pendant quelques secondes pour confirmer que la connexion Bluetooth a bien été établie.

### 4. Adaptez votre iPad à votre angle de vision en l'inclinant à votre convenance. Vous pouvez choisir un angle de 50 à 70 degrés.

#### Remarque:

- Il est nécessaire d'appuyer vers le bas pour incliner votre iPad.
- La fente peut supporter un poids maximal de 5 kg.

## Touches de raccourci

	<b>Accueil = Écran d'accueil de l'iPad</b>		<b>Clavier virtuel</b> Afficher/Masquer le clavier virtuel
	<b>Changement d'application</b>		<b>Capture d'écran</b>
	<b>Siri®</b> Envoyer des messages, effectuer des appels, programmer des réunions et bien plus encore par commande vocale		<b>Piste précédente</b>
	<b>Rechercher</b> Saisir des mots-clés dans la barre de recherche pour rechercher des contacts, de la musique, des notes, des événements, des messages électroniques ou effectuer une recherche sur le Web, Wikipédia, etc.		<b>Lecture/Pause</b>
			<b>Piste suivante</b>
			<b>Sourdine</b>
			<b>Volume -</b>
			<b>Volume +</b>
	<b>Changer de langue</b> Changer la langue du clavier		<b>Verrouillage d'écran</b> Verrouiller et déverrouiller l'écran de l'iPad



## Touches de fonction



**Fn + X = Couper**



**Fn + C = Copier**



**Fn + V = Coller**



**Fn + curseur gauche = Sélection gauche**

Sélectionner du texte à gauche, mot par mot



**Fn + curseur droit = Sélection droite**

Sélectionner du texte à droite, mot par mot

### Remarque:

- Pour sélectionner une touche de fonction, appuyez sur la touche **Fn** et maintenez-la enfoncée, puis appuyez sur la touche indiquée ci-dessus.

## Utilisation du produit

### Indications du témoin d'état

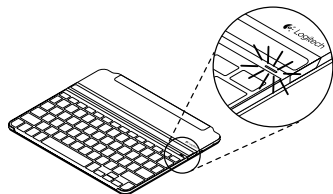

Témoin	Description
Vert en continu	Le niveau de charge de la batterie est correct (90 à 100 %).
Rouge en continu	Le niveau de charge de la batterie est faible (inférieur à 10 %). Remplacez les piles.
Bleu clignotant	Rapide: la coque clavier est en mode de détection et prête à être couplée. Lent: La coque clavier tente de se reconnecter à votre iPad.
Bleu en continu	Le couplage ou la reconnexion Bluetooth sont effectifs.

## Connexion à un autre iPad

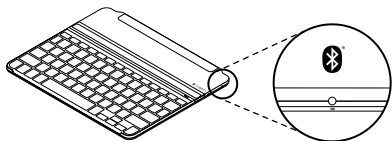

1. Insérez le nouvel iPad dans la fente de la coque clavier.
2. Vérifiez que la coque clavier est sous tension.
3. Vérifiez que le Bluetooth est activé sur votre iPad. Sélectionnez Réglages > Bluetooth > Activé.
4. Appuyez sur le bouton de connexion Bluetooth® de la coque clavier. La coque clavier passe en mode de détection pendant 3 minutes.
5. Sélectionnez Ultrathin dans le menu Appareils.
6. Saisissez le code d'accès à six chiffres affiché sur l'écran de votre iPad à l'aide de la coque clavier et appuyez sur Entrée.

La connexion Bluetooth est établie.

## Retrait de l'iPad

1. Tirez: inclinez l'iPad vers vous jusqu'à ce qu'il soit vertical.

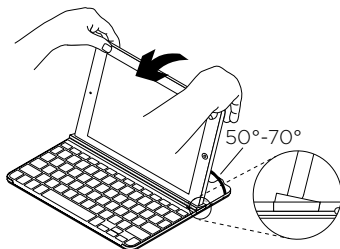

2. Appuyez: appliquez une pression vers le bas pour que la fente soit bien à plat.

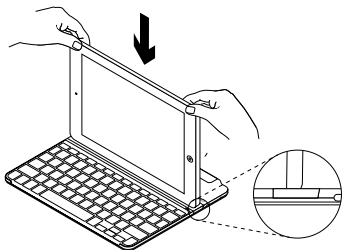

3. Soulevez l'iPad: soulevez l'iPad verticalement pour l'extraire de la coque clavier.

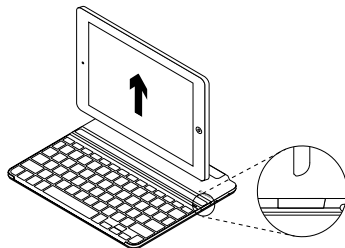

## Fixation de votre iPad à la coque clavier lors de vos déplacements

1. Faites glisser votre iPad vers la charnière à l'arrière de la coque clavier. Lorsque l'iPad s'approche de la charnière arrière, elle se soulève:

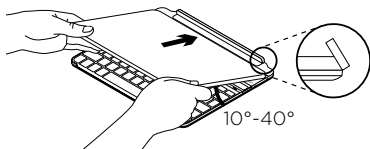

2. Insérez votre iPad dans la charnière arrière:

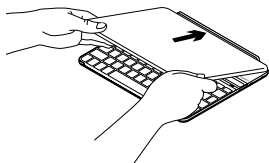

3. Baissez votre iPad sur la coque clavier jusqu'à ce qu'elle se ferme.

Une fixation aimantée permet de maintenir l'iPad:

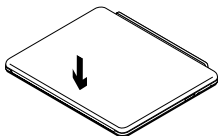

Remarque:

- **N'ESSAYEZ PAS** d'insérer votre iPad dans la charnière depuis la direction opposée:

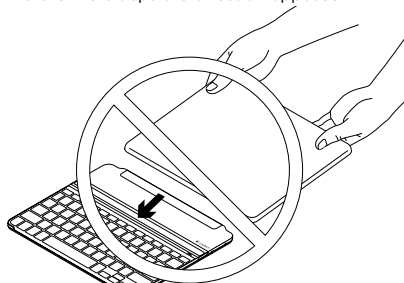

## Changement des piles du clavier

1. Positionnez votre coque clavier vers le bas, contre une surface plane.
2. Ouvrez le compartiment à piles à l'aide d'un ongle.

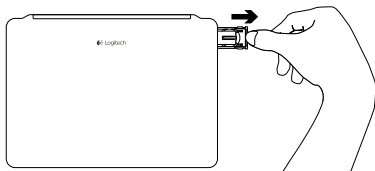

3. Retournez votre coque clavier afin que les touches soient tournées vers le haut. Retirez les piles usagées du compartiment et insérez-en de nouvelles.

4. Refermez le compartiment à piles:

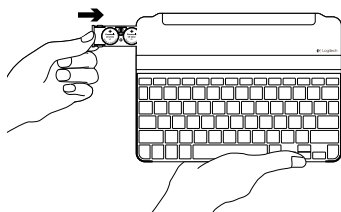

Remarque: votre coque clavier est fournie avec deux piles bouton Panasonic CR2032 3 V 225 mAh au lithium (pré-insérées). Ces deux piles vous offrent deux ans d'autonomie (pour une utilisation quotidienne de deux heures par jour). Nous recommandons l'utilisation de piles bouton Panasonic CR2032 3 V 225 mAh au lithium.

## Dépannage

### La coque clavier ne fonctionne pas

- Appuyez sur une touche du clavier pour quitter le mode de veille.
- Mettez la coque clavier hors tension puis sous tension.
- Si le témoin d'état des piles clignote en rouge, remplacez les piles.
- Rétablissez la connexion Bluetooth entre la coque clavier et l'iPad:
  1. Vérifiez que le Bluetooth est activé sur votre iPad.
  2. Sélectionnez Bluetooth. Localisez Ultrathin dans la liste Appareils et supprimez-le (cliquez sur le symbole i et sélectionnez Oublier ce dispositif).
  3. Désactivez le Bluetooth, puis réactivez-le. Ultrathin ne doit alors plus apparaître dans la liste Appareils.
  4. Appuyez sur le bouton de connexion Bluetooth de la coque clavier.
  5. Sélectionnez Ultrathin dans le menu Appareils.
  6. Saisissez le code d'accès à six chiffres affiché sur l'écran de votre iPad à l'aide de la coque clavier et appuyez sur Entrée.

### Mon iPad ne tient pas dans la fente

- Veillez à insérer votre iPad dans la fente par son côté. La touche d'accueil doit se trouver sur le côté droit. La coque clavier n'accepte pas l'orientation portrait.
- Utilisez votre coque clavier uniquement avec un iPad. N'utilisez pas d'autres coques ou systèmes de protection pour verre épais.

## Assistance

Des informations et un support en ligne supplémentaires sont disponibles pour votre produit. Prenez le temps de visiter les pages d'assistance pour en savoir plus sur votre nouveau clavier Bluetooth.

Parcourez les articles en ligne pour obtenir de l'aide en matière de configuration, des conseils d'utilisation et des informations sur les fonctions supplémentaires. Si le clavier Bluetooth dispose d'un logiciel en option, prenez le temps de découvrir les avantages et possibilités que celui-ci vous offre pour personnaliser votre produit.

Connectez-vous avec d'autres utilisateurs sur les forums de la communauté pour demander des conseils, poser des questions et partager des solutions.

Les pages d'assistance vous offrent un large éventail de contenus:

- Didacticiels
- Dépannage
- Communauté d'entraide
- Documentation en ligne
- Informations sur la garantie
- Pièces de rechange (si disponibles)

Accédez à:

[www.logitech.com/support/ultrathin-i6](http://www.logitech.com/support/ultrathin-i6)

---

## Qu'en pensez-vous?

Nous vous remercions d'avoir acheté notre produit.  
Prenez quelques minutes pour nous faire part de vos commentaires.

**[www.logitech.com/ithink](http://www.logitech.com/ithink)**

## Panoramica del prodotto

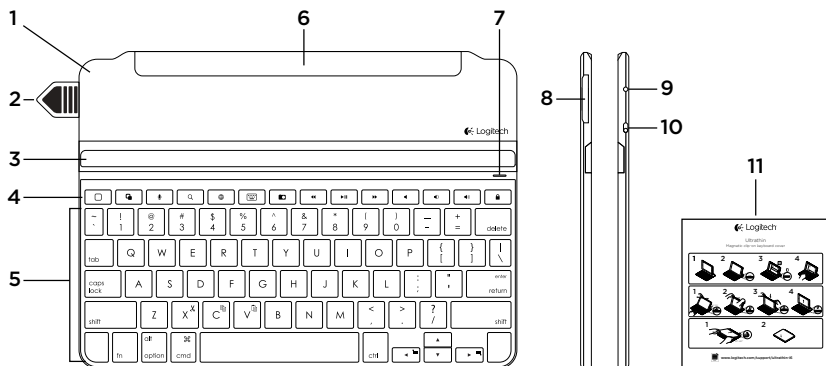

1. Coperchio protettivo
2. Linguetta batterie
3. Slot regolabile per iPad®
4. Tasti dedicati
5. Tastiera
6. Clip magnetica per fissaggio all'iPad
7. Spia Bluetooth e di stato della batteria
8. Vano batterie (due batterie a bottone al litio già installate)
9. Pulsante per la connessione Bluetooth®
10. Pulsante di accensione/spengimento
11. Documentazione



## Configurazione del prodotto

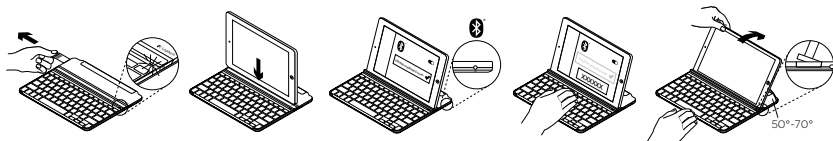

### 1. Rimuovere la linguetta delle batterie.

- La tastiera si accende. L'indicatore di stato diventa di colore verde fisso per alcuni secondi.
- Il rilevamento Bluetooth inizia automaticamente e continua per 15 minuti. La spia di stato lampeggia di colore blu (intermittenza rapida).
- Se la spia di stato diventa rossa per qualche istante, sostituire le batterie. Per ulteriori informazioni, vedere "Sostituzione delle batterie della tastiera".

### 2. Posizionare l'iPad nello slot di Keyboard Cover.

### 3. Stabilire la connessione Bluetooth:

- Assicurarsi che la connettività Bluetooth sia attiva nell'iPad.

Selezionare Impostazioni > Bluetooth > On.

- Selezionare Ultrathin dal menu dei dispositivi.
- Immettere il passkey a sei cifre visualizzato sull'iPad utilizzando la tastiera Keyboard Cover e premere Invio.

L'indicatore di stato diventa di colore blu fisso per alcuni secondi a conferma del completamento del collegamento Bluetooth.

### 4. Inclinare l'iPad nell'angolo di visualizzazione desiderato. Sono disponibili angoli da 50° a 70°.

#### Nota:

- È necessario premere verso il basso quando si inclina l'iPad.
- Il peso massimo che può sopportare lo slot è di 5 kg.

## Tasti dedicati

 **Home = Schermata iniziale dell'iPad**

 **Cambia applicazione**

 **Siri®**  
Consente di utilizzare la voce per inviare messaggi, fare telefonate, programmare riunioni e altro

 **Cerca**  
Consente di cercare le parole chiave inserite nella barra di ricerca per trovare contatti, musica, appunti, eventi, e-mail, Web, Wikipedia e altro ancora

 **Cambia lingua**  
Consente di cambiare la lingua della tastiera

 **Tastiera virtuale**  
Consente di mostrare/nascondere la tastiera virtuale

 **Acquisizione schermata**

 **Brano precedente**

 **Riproduzione/pausa**

 **Brano successivo**

 **Disattivazione del volume**

 **Riduzione del volume**

 **Aumento del volume**

 **Blocca schermo**  
Consente di bloccare o sbloccare lo schermo dell'iPad

## Tasti funzione



**Fn + X = Taglia**



**Fn + C = Copia**



**Fn + V = Incolla**



**Fn + cursore sinistro = Seleziona a sinistra**  
Consente di selezionare il testo a sinistra, parola per parola



**Fn + cursore destro = Seleziona a destra**  
Consente di selezionare il testo a destra, parola per parola

### Nota:

- Per utilizzare le opzioni accessibili con i tasti funzione, tenere premuto il tasto **Fn** e premere il tasto indicato sopra.

## Utilizzo del prodotto

### Indicazioni della spia di stato

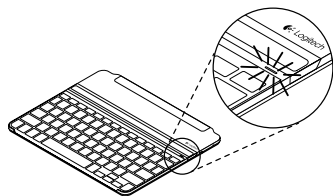

Colore spia	Descrizione
Luce verde fissa	Il livello di carica è ottimale (90%-100%).
Rosso fisso	Il livello di carica della batteria è basso (inferiore al 10%). Sostituire le batterie.
Blu lampeggiante	Rapida: Keyboard Cover è in modalità di rilevamento, pronta per l'associazione. Lenta: Keyboard Cover sta cercando di riconnettersi all'iPad.
Blu fisso	L'associazione Bluetooth o il ripristino della connessione è avvenuto correttamente.

## Connessione a un iPad diverso

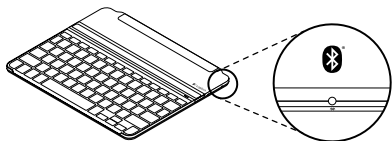

1. Posizionare il nuovo iPad nello slot di Keyboard Cover.
2. Accertarsi che Keyboard Cover sia accesa.
3. Verificare che la funzionalità Bluetooth sia attiva nell'iPad. Selezionare Impostazioni > Bluetooth > On.
4. Premere il pulsante della connessione Bluetooth® di Keyboard Cover. Keyboard Cover sarà rilevabile per 3 minuti.
5. Selezionare Ultrathin dal menu dei dispositivi.
6. Immettere il passkey a sei cifre visualizzato sull'iPad utilizzando Keyboard Cover e premere Invio.

La connessione Bluetooth è stata completata.

## Rimozione dell'iPad

1. Tirare: inclinare l'iPad finché è in posizione verticale:

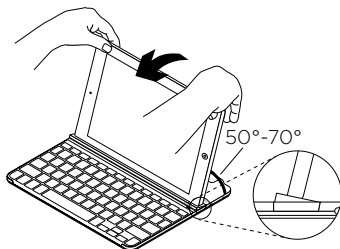

2. Premere: spingere verso il basso per assicurarsi che lo slot sia perfettamente piatto:

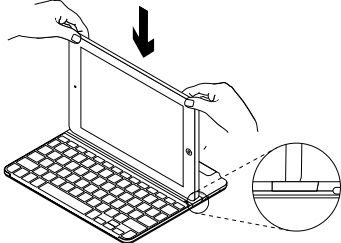

3. Sollevare l'iPad: rimuovere l'iPad da Keyboard Cover verticalmente:

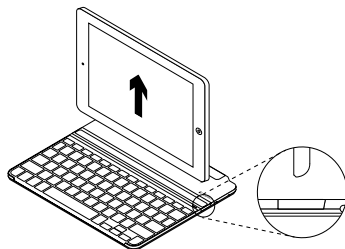

## Fissaggio dell'iPad a Keyboard Cover durante il trasporto

1. Far scorrere l'iPad verso la cerniera sul retro di Keyboard Cover.  
Quando l'iPad vi si avvicina, la cerniera si solleva:

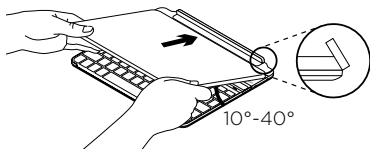

2. Fissare l'iPad alla cerniera posteriore:

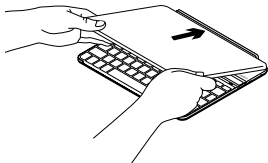

3. Abbassare l'iPad sulla Keyboard Cover fino a chiuderla.

Una clip magnetica consente di mantenere l'iPad in posizione:

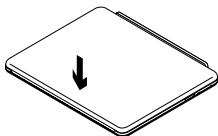

Nota:

- **NON** cercare di inserire l'iPad nella cerniera dalla direzione opposta:

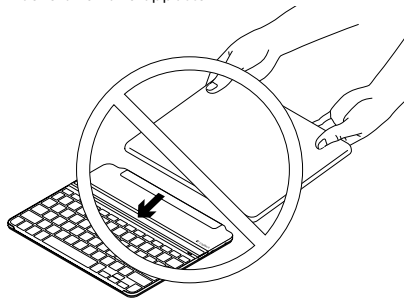

## Sostituzione delle batterie della tastiera

1. Posizionare la custodia con tastiera rivolta verso il basso su una superficie piana.
2. Con un'unghia, aprire il coperchio delle batterie:

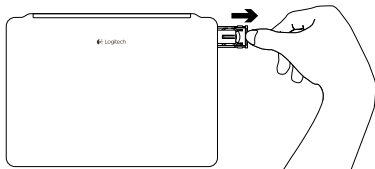

3. Capovolgere Keyboard Cover in modo che la tastiera sia rivolta verso l'alto, rimuovere le batterie vecchie dal relativo supporto e inserire le nuove.

4. Chiudere il coperchio del vano batterie:

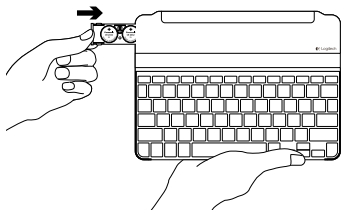

Nota: Keyboard Cover viene fornita con due batterie a bottone al litio Panasonic CR2032 3 V 225 mAh preinstallate. Queste sono in grado di offrire una durata di due anni, con un utilizzo di due ore al giorno.

Quando le batterie sono da sostituire, si consiglia di utilizzare batterie a bottone al litio Panasonic CR2032 3 V 225 mAh.

## Risoluzione dei problemi

### Keyboard Cover non funziona

- Premere un tasto qualsiasi per riattivare Keyboard Cover dalla modalità di sospensione.
- Spegner e riaccendere Keyboard Cover.
- Se l'indicatore della batteria lampeggia con luce rossa, sostituire le batterie.
- Ristabilire la connessione Bluetooth tra Keyboard Cover e l'iPad:
  1. Verificare che la funzionalità Bluetooth sia attiva nell'iPad.
  2. Selezionare Bluetooth, individuare "Ultrathin" nell'elenco dei dispositivi e rimuoverla. Fare clic sul simbolo "i" e selezionare Ignora questo dispositivo.
  3. Disattivare e riattivare il Bluetooth. "Ultrathin" NON dovrebbe venire visualizzato nell'elenco di dispositivi.
  4. Premere il pulsante della connessione Bluetooth di Keyboard Cover.
  5. Selezionare Ultrathin dal menu dei dispositivi.
  6. Immettere il passkey a sei cifre visualizzato sull'iPad utilizzando Keyboard Cover e premere Invio.

### L'iPad non entra nello slot

- Assicurarsi di inserire nello slot il lato lungo dell'iPad, con il tasto Home a destra. Keyboard Cover non supporta l'orientamento verticale.
- Assicurarsi di utilizzare Keyboard Cover con un solo iPad e che questo non sia dotato di altre cover o protezioni in vetro spesso.



## Consultazione del supporto prodotto

Online sono disponibili ulteriori informazioni e il supporto per il prodotto.

Per ulteriori informazioni sulla nuova tastiera Bluetooth, visitare la sezione del supporto tecnico.

Per la guida alla configurazione, consigli sull'utilizzo o informazioni su funzionalità aggiuntive, consultare gli articoli online. Se la tastiera Bluetooth dispone di software opzionale, qui è possibile apprendere come sfruttare al meglio le potenzialità del prodotto e personalizzarlo.

Per consigli, domande e soluzioni, è inoltre possibile connettersi con altri utenti tramite i forum della community Logitech.

Nella sezione Supporto tecnico, è disponibile un'ampia selezione di contenuti:

- Esercitazioni
- Risoluzione dei problemi
- Community di supporto
- Documentazione online
- Informazioni sulla garanzia
- Parti di ricambio (se disponibili)

Visitare l'indirizzo:

[www.logitech.com/support/ultrathin-i6](http://www.logitech.com/support/ultrathin-i6)

---

## Cosa ne pensi?

Grazie per avere acquistato questo prodotto.

Ci teniamo a conoscere la tua opinione. Facci sapere cosa ne pensi.

**[www.logitech.com/ithink](http://www.logitech.com/ithink)**

## Componentes del producto

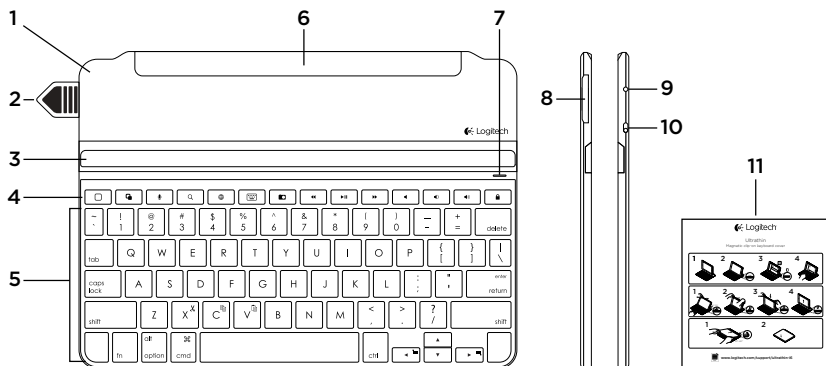

1. Tapa protectora
2. Lengüeta de la pila
3. Ranura ajustable para iPad®
4. Botones de acceso rápido
5. Teclado
6. Clip magnético para acoplar a iPad
7. Diodo de Bluetooth y estado de pila
8. Portabaterías (dos pilas de botón de litio, preinstaladas)
9. Botón de conexión Bluetooth®
10. Conmutador de encendido/apagado
11. Documentación

## Configuración del producto

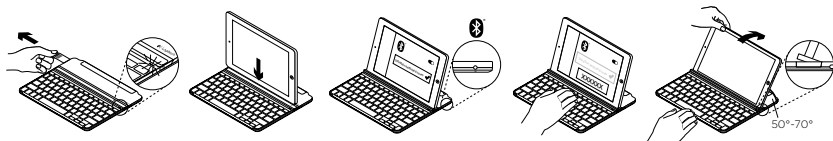

### 1. Tira de la lengüeta de la pila.

- El teclado se encenderá. El diodo de estado se ilumina en verde durante unos segundos.
- La detección Bluetooth se inicia automáticamente y continúa durante 15 minutos. El diodo de estado emite destellos azules (rápidos).
- Si el diodo de estado emite un breve destello rojo, cambia las pilas. Para obtener más información, consulta "Sustitución de pilas del teclado".

### 2. Coloca el iPad en la ranura de la tapa con teclado.

### 3. Establece la conexión Bluetooth:

- Asegúrate de que está activada la función Bluetooth en el iPad. Selecciona Ajustes > Bluetooth > Activado.
- En el menú de dispositivos, selecciona "Ultrathin".
- Introduce mediante Keyboard Cover la "clave de acceso" (passkey) de seis dígitos que aparece en la pantalla del iPad y pulsa Intro.

El diodo de estado se ilumina en azul durante unos segundos para confirmar que se ha realizado la conexión Bluetooth.

### 4. Inclina el iPad para adaptarlo a tu ángulo de visión. Puedes seleccionar entre diversos ángulos, de 50° a 70°.

#### Nota:

- Debes presionar hacia abajo al inclinar el iPad.
- El peso máximo que se puede cargar en la ranura es de 5 kg.

## Botones de acceso rápido



**Inicio = Pantalla de inicio del iPad**



**Cambiar aplicaciones**



**Siri®**

Usa la voz para enviar mensajes, realizar llamadas, programar reuniones y mucho más



**Buscar**

Escribe palabras clave en la barra de búsqueda para encontrar contactos, música, notas, eventos, correo, páginas Web, contenido de Wikipedia, etc.



**Cambiar idioma**

Cambia el idioma del teclado



**Teclado virtual**

Muestra/oculta el teclado virtual



**Captura de pantalla**



**Pista anterior**



**Reproducir/Pausa**



**Pista siguiente**



**Silencio**



**Bajar volumen**



**Subir volumen**



**Bloquear pantalla**

Bloquea o desbloquea la pantalla del iPad

## Teclas de función



**Fn + X = Cortar**



**Fn + C = Copiar**



**Fn + V = Pegar**



**Fn + Flecha izquierda = Seleccionar izquierda**  
 Selecciona texto a la izquierda,  
 palabra por palabra



**Fn + Flecha derecha = Seleccionar derecha**  
 Selecciona texto a la derecha,  
 palabra por palabra

### Nota:

- Para seleccionar una tecla de función, mantén pulsada la tecla **Fn** y pulsa la tecla indicada arriba.

## Utilización del producto

### Indicaciones del diodo de estado

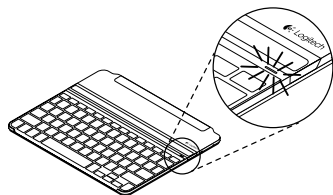

Diodo	Descripción
Verde permanente	La carga de las pilas es buena (90%-100%).
Rojo permanente	La carga de las pilas es baja (menos del 10%). Cambia las pilas.
Destellos azules	Rápidos: La tapa con teclado está en modo de detección, lista para emparejar. Lentos: La tapa con teclado intenta reconectarse al iPad.
Azul permanente	El emparejamiento o la reconexión Bluetooth se ha realizado correctamente.

## Conexión a otro iPad

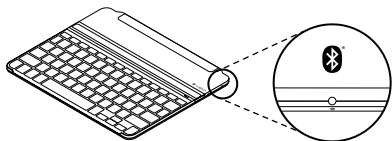

1. Coloca el nuevo iPad en la ranura de la tapa con teclado.
2. Asegúrate de que Keyboard Cover esté encendido.
3. En el dispositivo iPad, comprueba que Bluetooth está activado. Selecciona Ajustes > Bluetooth > Activado.

4. Pulsa el botón "Connect" de Bluetooth® en Keyboard Cover. Keyboard Cover es detectable durante tres minutos.
5. En el menú de dispositivos, selecciona "Ultrathin".
6. Introduce mediante Keyboard Cover la "clave de acceso" (passkey) de seis dígitos que aparece en la pantalla del iPad y pulsa Intro.

Se ha establecido la conexión Bluetooth.

## Desacopla del iPad

1. Tira hacia atrás: Inclina el iPad hacia atrás hasta que esté en posición vertical:

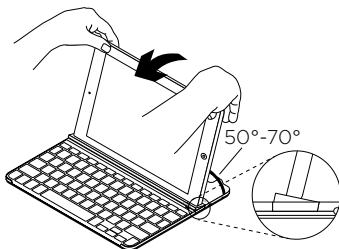

2. Presiona hacia abajo: Aplica cierta presión hacia abajo para asegurarte de que la ranura está completamente plana:

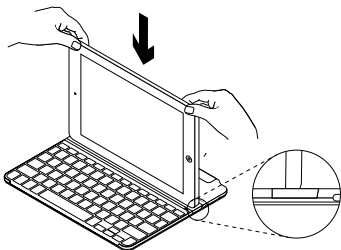

3. Levanta el iPad: Levanta el iPad para sacarlo de la tapa con teclado verticalmente:

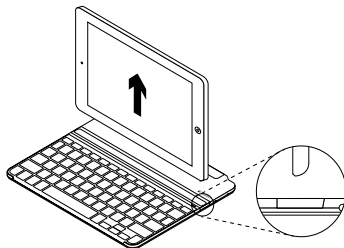

## Acoplamiento del iPad a Keyboard Cover para los viajes

1. Desliza el iPad hacia la bisagra en la parte posterior de la tapa con teclado. A medida que el iPad se acerque a la bisagra posterior, ésta se levantará.

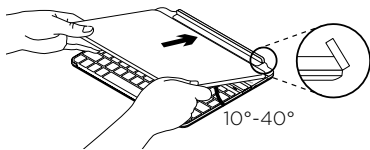

2. Acopla el iPad a la bisagra trasera:

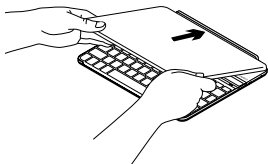

3. Baja el iPad, apoyándolo en la tapa con teclado hasta que ambos queden unidos y cerrados.

Un clip magnético mantiene el iPad en su sitio:

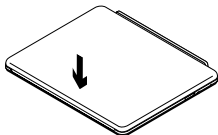

Nota:

- **NO** intentes hacer encajar el iPad en la bisagra desde la dirección opuesta:

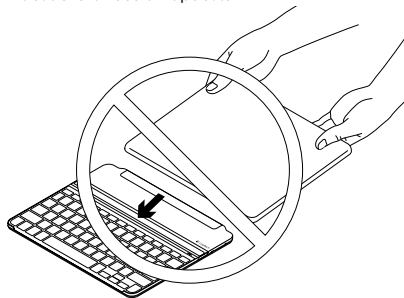



## Sustitución de pilas del teclado

1. Coloca la tapa con teclado boca abajo en una superficie plana.
2. Abre el compartimento de pilas haciendo palanca con una uña.

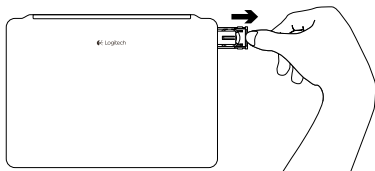

3. Dale la vuelta a Keyboard Cover de modo que las teclas queden hacia arriba, saca del compartimento las pilas usadas e inserta pilas nuevas.

4. Cierra el compartimento de las pilas.

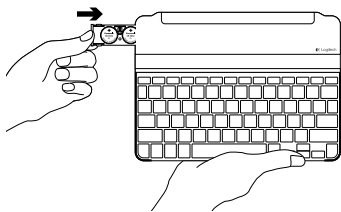

Nota: Keyboard Cover se proporciona con dos pilas de botón de litio Panasonic CR2032 de 3 V 225 mAh preinstaladas. Estas duran dos años con un uso diario de dos horas.

Cuando se deban cambiar las pilas, aconsejamos el uso de pilas de botón de litio Panasonic CR2032 de 3V y 225 mAh.

## Resolución de problemas

### Keyboard Cover no funciona

- Pulsa una tecla cualquiera para reactivar Keyboard Cover del modo de suspensión.
- Apaga y vuelve a encender Keyboard Cover.
- Cambia las pilas si el diodo de estado emite destellos rojos.
- Restablece la conexión Bluetooth entre Keyboard Cover y el iPad:
  1. En el iPad, comprueba que Bluetooth esté activado.
  2. Selecciona Bluetooth, localiza "Ultrathin" en la lista de dispositivos y quítalo. (Haz clic en el símbolo "i" y selecciona "Forget this Device".)
  3. Desactiva y vuelve a activar Bluetooth. "Ultrathin" NO debe aparecer en la lista de dispositivos.
  4. Pulsa el botón "Connect" de Bluetooth en Keyboard Cover.
  5. En el menú de dispositivos, selecciona "Ultrathin".
  6. Introduce mediante Keyboard Cover la "clave de acceso" (passkey) de seis dígitos que aparece en la pantalla del iPad y pulsa Intro.

### Mi iPad no encaja en la ranura

- Asegúrate de insertar el iPad de lado en la ranura, con la tecla Inicio en el lado derecho. (Keyboard Cover no admite el modo vertical.)
- Cerciérate de usar Keyboard Cover sólo con un iPad y no con otras cubiertas o protectores de cristal grueso.

## Visita Asistencia al producto

Encontrarás más información y asistencia en línea para tu producto. Dedicar un momento a visitar la sección de asistencia al producto para averiguar más sobre tu nuevo teclado Bluetooth.

Lee artículos en línea y encuentra información y ayuda sobre configuración, consejos de uso y funciones adicionales. Si el teclado Bluetooth tiene software adicional, descubre sus ventajas y cómo puede ayudarte a personalizar tu producto.

Ponte en contacto con otros usuarios en nuestros Foros de comunidad para obtener consejos, realizar preguntas y compartir soluciones.

Allí encontrarás una amplia selección de contenido:

- Ejercicios de aprendizaje
- Resolución de problemas
- Comunidad de asistencia
- Documentación en línea
- Información de garantía
- Piezas de repuesto (cuando estén disponibles)

Ve a:

[www.logitech.com/support/ultrathin-i6](http://www.logitech.com/support/ultrathin-i6)

---

## ¿Cuál es tu opinión?

Te agradecemos la adquisición de nuestro producto. Nos gustaría que dedicaras unos momentos para decirnos qué opinas de él.

**[www.logitech.com/ithink](http://www.logitech.com/ithink)**

## Conheça o seu produto

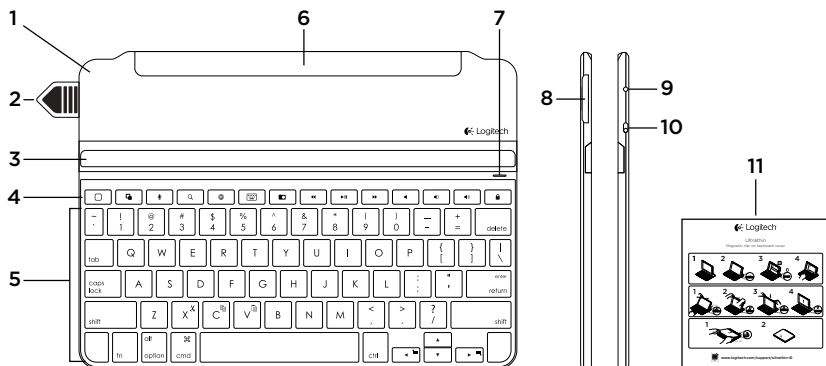

1. Tampa de protecção
2. Película da pilha
3. Ranhura ajustável para iPad®
4. Teclas de atalho
5. Teclado
6. Mola magnética para fixar ao iPad
7. Luz de estado da bateria e do Bluetooth
8. Suporte para as pilhas (duas pilhas de lítio tipo moeda pré-instaladas)
9. Botão de ligação Bluetooth®
10. Botão Ligar/Desligar
11. Documentação

## Instalar o seu produto

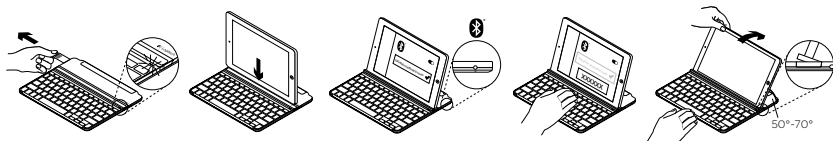

### 1. Puxe a película da pilha.

- O teclado liga. A luz de estado fixa-se a verde durante alguns segundos.
- A detecção de Bluetooth inicia-se automaticamente e continua durante 15 minutos. A luz de estado pisca a azul (intermitente rápido).
- Se a luz de estado ficar vermelha por breves instantes, substitua as pilhas. Para obter informações adicionais, consulte "Substituição das pilhas do teclado".

### 2. Coloque o seu iPad na ranhura da Tampa de teclado.

### 3. Estabelecer uma ligação Bluetooth:

- No seu iPad, confirme se o Bluetooth está ligado. Seleccione Definições > Bluetooth > Activado.
- Seleccione "Ultrathin" no menu Dispositivos.
- Introduza a chave de acesso de seis dígitos apresentada no ecrã do iPad com o Keyboard Cover e prima Enter.

A luz de estado fixa-se a azul durante alguns segundos para confirmar que a ligação Bluetooth está concluída.

### 4. Incline o iPad para o seu ângulo de visualização. Estão disponíveis vários ângulos para selecção, de 50° a 70°.

#### Nota:

- Será necessário aplicar uma pressão para baixo quando inclinar o iPad.
- O peso máximo que pode ser carregado na ranhura é de 5 kg.

## Teclas de atalho



**Início - Ecrã inicial do iPad**



**Mudar de aplicação**



**Siri®**

Utilize a voz para enviar mensagens, efectuar chamadas, agendar reuniões e muito mais



**Pesquisar**

Escreva palavras-chave na barra de pesquisa para obter contactos, música, notas, eventos, correio, Web, Wikipedia e mais



**Mudar de idioma**

Altera o idioma do teclado



**Teclado virtual**

Mostra/oculta o teclado virtual



**Captura de ecrã**



**Faixa anterior**



**Reproduzir/Pausa**



**Próxima faixa**



**Sem som**



**Diminuir volume**



**Aumentar volume**





**Bloquear ecrã**

Bloqueia ou desbloqueia o ecrã do iPad

## Teclas de função

 **Fn + X = Cortar**

 **Fn + C = Copiar**

 **Fn + V = Colar**

 **Fn + Cursor para esquerda =  
Seleccionar à esquerda**

Selecciona o texto à esquerda,  
palavra por palavra

 **Fn + Cursor à direita = Seleccionar à direita**  
Selecciona o texto à direita, palavra por palavra

### Nota:

- Para seleccionar uma tecla de função, mantenha premeida a tecla **fn** e, em seguida, prima a tecla indicada acima.

## Utilizar o seu produto

### Indicações da luz de estado

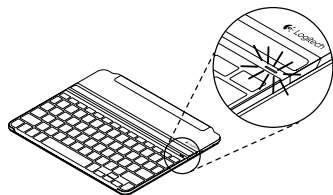

Luz	Descrição
Verde fixo	O nível das pilhas é bom (90%-100%).
Vermelho sólido	A energia da bateria está fraca (menos de 10%). Substitua as pilhas.
Azul intermitente	Rápido: A tampa do teclado está em modo de detecção, pronta para emparelhar. Lento: A tampa do teclado está a tentar restabelecer ligação com o seu iPad.
Azul sólido	O emparelhamento Bluetooth ou o restabelecimento da ligação foi efectuado com êxito.

## Estabelecer ligação com um iPad diferente

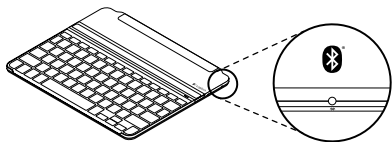

1. Coloque o novo iPad na ranhura do Keyboard Cover.
2. Certifique-se de que o Keyboard Cover está ligado.
3. No seu iPad, confirme se o Bluetooth está activado. Selecione Definições > Bluetooth > Activado.

4. Prima o botão de ligação Bluetooth® no Keyboard Cover. O Keyboard Cover permanece detectável durante 3 minutos.
5. Selecione "Ultrathin" no menu Dispositivos.
6. Introduza a chave de acesso de seis dígitos apresentada no ecrã do iPad com o Keyboard Cover e prima Enter.

A ligação Bluetooth está concluída.



## Remover o seu iPad

1. Puxe para trás: Incline o iPad até estar na vertical:

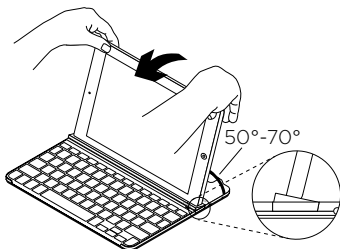

2. Pressione para baixo: Aplique pressão para baixo para garantir que a ranhura está completamente plana.

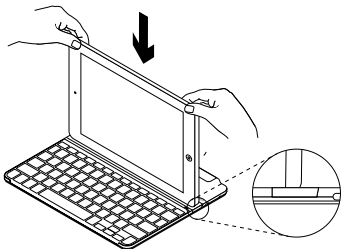

3. Levantar o iPad mini: Levante o iPad para o retirar da Tampa de teclado verticalmente:

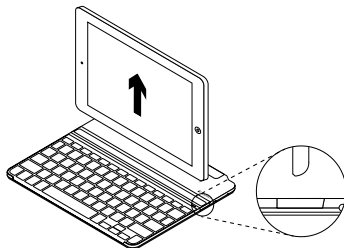

## Fixar o iPad no Keyboard Cover em viagem

1. Deslize o iPad na direção da dobradiça na parte posterior da Tampa de teclado. À medida que o iPad se aproxima da dobradiça posterior, salta fora:

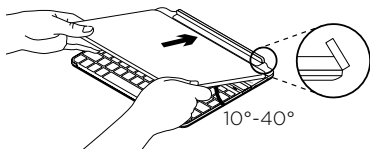

2. Instale o iPad na dobradiça posterior:

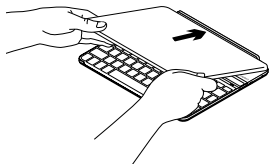

3. Baixe o iPad sobre a Tampa de teclado até fechar.

Um ímã mantém o iPad na sua posição.

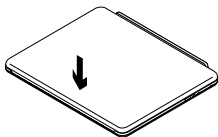

Nota:

- **NÃO** tente deslizar o iPad na dobradiça a partir da direção oposta:

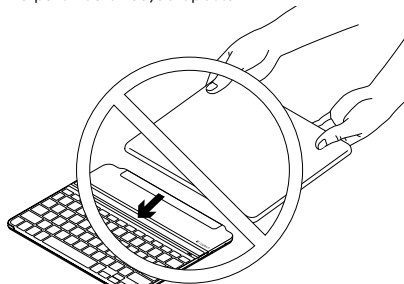

## Substituir as pilhas do teclado

1. Coloque a capa do teclado com a face para baixo numa superfície plana.
2. Com a unha, abra o compartimento das pilhas:

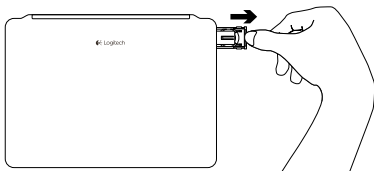

3. Vire o Keyboard Cover ao contrário, de modo a que as teclas fiquem viradas para cima, remova as pilhas usadas do suporte e coloque pilhas novas.

4. Feche o suporte das pilhas.

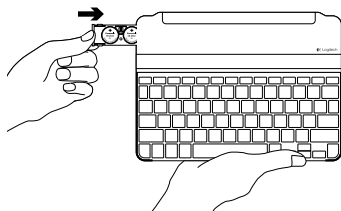

Nota: O Keyboard Cover é fornecido com duas pilhas de lítio tipo moeda pré-instaladas Panasonic CR2032 3V 225mAh. Proporcionam uma duração das pilhas de dois anos, com base numa utilização de duas horas por dia.

Quando tiver necessidade de substituir as pilhas, recomendamos que utilize pilhas de lítio tipo moeda Panasonic CR2032 3V 225mAh.

## Resolução de problemas

### O Keyboard Cover não funciona

- Prima qualquer tecla para activar o Keyboard Cover do modo de suspensão.
- Desligue o Keyboard Cover e volte a ligá-lo.
- Substitua as pilhas se o indicador ficar vermelho intermitente.
- Restabeleça a ligação Bluetooth entre o Keyboard Cover e o iPad:
  1. No seu iPad, confirme se o Bluetooth está ligado.
  2. Seleccione Bluetooth, localize o "Ultrathin" na lista Dispositivos e remova-o. (Clique no símbolo "i" e seleccione "Esquecer este dispositivo".)
  3. Desligue o Bluetooth e volte a ligá-lo. O "Ultrathin" NÃO deve ser apresentado na lista Dispositivos.
  4. Prima o botão de ligação Bluetooth no Keyboard Cover.
  5. Seleccione "Ultrathin" no menu Dispositivos.
  6. Introduza a chave de acesso de seis dígitos apresentada no ecrã do iPad com o Keyboard Cover e prima Enter.

### O meu iPad não encaixa na ranhura

- Certifique-se de que está a inserir o iPad na ranhura colocado de lado, com a tecla Início do lado direito. (O Keyboard Cover não suporta o modo vertical.)
- Certifique-se de que está a utilizar o keyboard cover apenas com um iPad, e não com quaisquer outras tampas ou protectores espessos de vidro.

## Visite o Suporte do produto

Existe mais informação e suporte online para o seu produto. Reserve algum tempo para visitar o Suporte do produto e conhecer melhor o seu novo teclado Bluetooth.

Procure artigos online sobre ajuda na instalação, sugestões de utilização e informações relativas a funcionalidades adicionais. Se o seu teclado Bluetooth possui software adicional, conheça as suas vantagens e como o pode ajudar a personalizar o seu produto.

Entre em contacto com outros utilizadores nos nossos Fóruns da Comunidade para obter conselhos, fazer perguntas e partilhar soluções.

No Suporte do produto encontrará uma grande variedade de conteúdos, incluindo:

- Manuais de iniciação
- Resolução de problemas
- Comunidade de apoio
- Documentação online
- Informação da garantia
- Peças sobressalentes (se disponíveis)

Aceda a:

[www.logitech.com/support/ultrathin-i6](http://www.logitech.com/support/ultrathin-i6)

---

## Qual a sua opinião?

Obrigado por adquirir o nosso produto.  
Dpenda um minuto para nos dar a sua opinião.

**[www.logitech.com/ithink](http://www.logitech.com/ithink)**

## Ken uw product

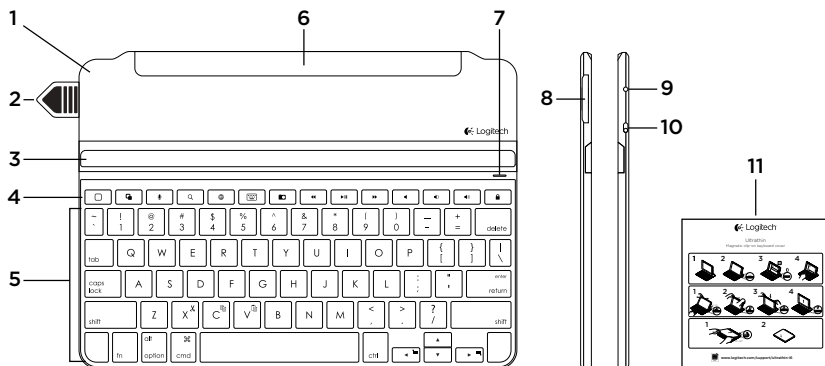

1. Beschermende klep
2. Batterijlipje
3. Aanpasbare gleuf voor iPad®
4. Sneltoetsen
5. Toetsenbord
6. Magnetische klem om iPad te bevestigen
7. Bluetooth- en batterijstatuslampje
8. Batterijhouder (twee lithium-knoopbatterijen, al geplaatst)
9. Bluetooth®-verbindingsknop
10. Aan/uit-schakelaar
11. Documentatie

## Uw product instellen

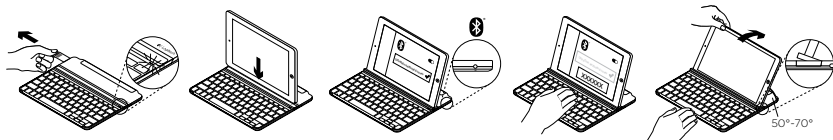

### 1. Trek het batterijlipje eruit.

- Uw toetsenbord wordt opgeladen. Het statuslampje blijft enkele seconden groen branden.
- De Bluetooth-detectie start automatisch en blijft 15 minuten doorgaan. Het statuslampje knippert blauw (knippert snel).
- Als het statuslampje kort rood oplicht, moet u de batterijen vervangen. Zie 'De batterijen van uw toetsenbord vervangen' voor meer informatie.

### 2. Plaats uw iPad in de gleuf op de Keyboard Cover.

### 3. Breng een Bluetooth-verbinding tot stand:

- Zorg dat Bluetooth is ingeschakeld op uw iPad. Selecteer Instellingen > Bluetooth > Aan.
- Selecteer 'Ultrathin' in het menu Apparaten.
- Voer met uw Keyboard Cover de paskey (pincode) van zes cijfers in op uw iPad-scherm en druk op Enter.











Het statuslampje blijft enkele seconden groen branden om te bevestigen dat de Bluetooth-verbinding is gemaakt.

### 4. Zet uw iPad in de gewenste weergavehoek. U kunt meerdere hoeken selecteren, van 50° tot 70°.

#### **N.B.**

- U moet omlaag drukken om uw iPad te verstellen.
- Het maximumgewicht dat in de gleuf kan worden geplaatst is 5 kg.

## Sneltoetsen

- |  |  |   |   |
|--|--|---|---|
|  | <b>Start = het startscherm van de iPad</b>   |  | <b>Schermapname</b>   |
|  | <b>Tussen toepassingen schakelen</b>   |  | <b>Vorig nummer</b>   |
|  | <b>Siri®</b><br>Geef spraakopdrachten om berichten te verzenden, gesprekken te starten, vergaderingen te plannen en meer                 |  | <b>Afspelen/pauzeren</b>  |
|  | <b>Zoeken</b><br>Typ trefwoorden in de zoekbalk voor contactpersonen, muziek, notities, evenementen, e-mail, internet, Wikipedia en meer |  | <b>Volgend nummer</b>   |
|  | <b>Taal wijzigen</b><br>Schakelt tussen talen voor het toetsenbord   |  | <b>Dempen</b>   |
|  | <b>Virtueel toetsenbord</b><br>Geeft het virtuele toetsenbord weer of verbergt het   |  | <b>Volume omlaag</b>  |
|  |  |  | <b>Volume omhoog</b>  |
|  |  |  | <b>Schermblokkeren</b><br>Vergrendelt of ontgrendelt het scherm van de iPad |



## Functietoetsen



**Fn + X = Knippen**



**Fn + C = Kopiëren**



**Fn + V = Plakken**



**Fn + Linkercursor = Selectie links**

Selecteert de tekst aan de linkerkant, woord voor woord



**Fn + Rechtercursor = Selectie rechts**

Selecteert de tekst aan de rechterkant, woord voor woord

N.B.

- Houd de **Fn**-toets ingedrukt en druk dan op de hierboven aangegeven toets om een functietoets te selecteren.

## Uw product gebruiken

### Indicaties van het statuslampje

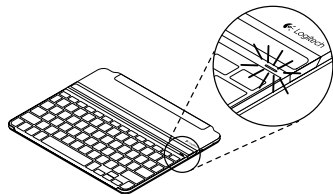

Lampje	Beschrijving
Brandt groen	Batterijniveau is goed (90%-100%)
Brandt rood	Batterijvermogen is laag (minder dan 10%). Vervang de batterijen.
Knippert blauw	Snel: De Keyboard Cover bevindt zich in detectiemodus, gereed voor koppeling. Langzaam: De Keyboard Cover probeert opnieuw verbinding te maken met uw iPad.
Brandt blauw	Bluetooth-koppeling of opnieuw verbinden is gelukt.

## Verbinding maken met een andere iPad

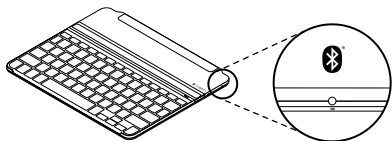

1. Plaats de nieuwe iPad in de gleuf op de Keyboard Cover.
2. Controleer of de Keyboard Cover aanstaat.
3. Controleer of Bluetooth op uw iPad is ingeschakeld. Selecteer Instellingen > Bluetooth > Aan.
4. Druk op de Bluetooth®-verbindingsknop van de Keyboard Cover. De Keyboard Cover kan 3 minuten lang worden gedetecteerd.
5. Selecteer 'Ultrathin' in het menu Apparaten.
6. Voer met uw Keyboard Cover de passkey (pincode) van zes cijfers in op uw iPad-scherm en druk op Enter.

Bluetooth-verbinding is gemaakt.

## Uw iPad losmaken

1. Trek terug: Kantel uw iPad terug tot deze verticaal is:

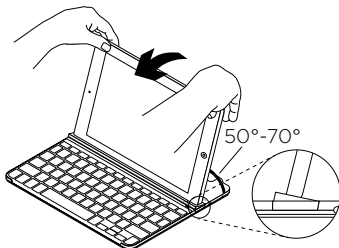

2. Druk omlaag: Druk omlaag om ervoor te zorgen dat de gleuf volledig vlak is:

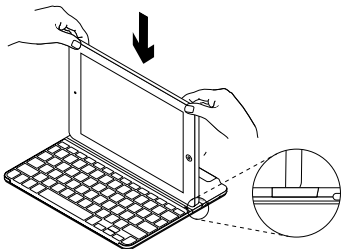

3. iPad optillen: Til uw iPad verticaal uit de Keyboard Cover:

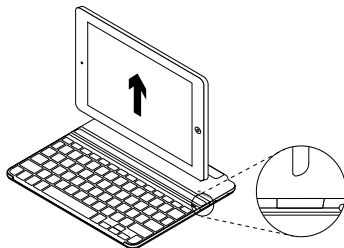

## Uw iPad aan de Keyboard Cover bevestigen voor onderweg

1. Schuif uw iPad naar de scharnier aan de achterkant van de Keyboard Cover. Zodra uw iPad dicht bij de achterste scharnier komt, gaat de scharnier omhoog:

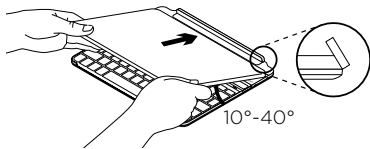

2. Bevestig uw iPad aan de achterste scharnier:

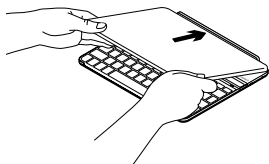

3. Laat uw iPad in de Keyboard Cover zakken tot deze sluit.

De iPad wordt op zijn plaats gehouden door een magnetisch klemmetje:

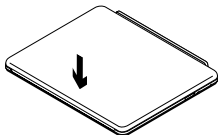

Let op:

- Schuif uw iPad **NIET** in de scharnier vanuit de tegenovergestelde richting:

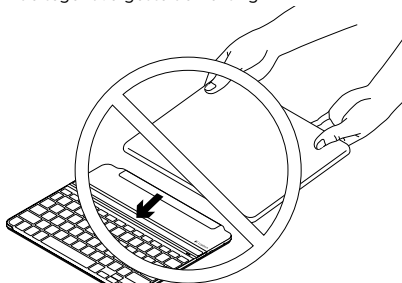

## De batterijen van uw keyboard vervangen

1. Plaats uw Keyboard Cover ondersteboven op een plat oppervlak.
2. Open de batterijhouder met uw nagel:

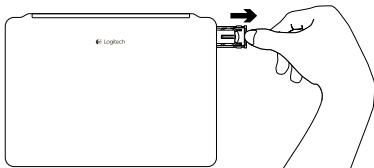

3. Draai uw Keyboard Cover om zodat de toetsen naar boven liggen, verwijder de oude batterijen uit de houder en plaats nieuwe batterijen.

4. Sluit de batterijhouder:

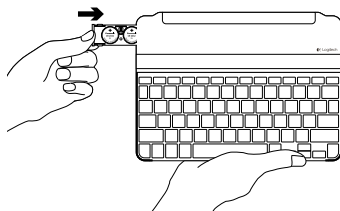

N.B. Uw Keyboard Cover wordt geleverd met twee Panasonic CR2032 3V 225mAh lithium-knoopbatterijen die al zijn geplaatst. Deze hebben een levensduur van 2 jaar, gebaseerd op een gebruik van twee uur per dag. Als u uw batterijen moet vervangen, is het raadzaam om Panasonic CR2032 3V 225mAh lithium-knoopbatterijen te gebruiken.

## Problemen oplossen

### De Keyboard Cover werkt niet

- Druk op een willekeurige toets om de Keyboard Cover uit de slaapstand te halen.
- Zet de Keyboard Cover uit en vervolgens weer aan.
- Als de batterij-indicator rood knippert, moet u de batterijen vervangen.
- Breng de Bluetooth-verbinding tussen de Keyboard Cover en de iPad opnieuw tot stand.
  1. Controleer of Bluetooth op uw iPad is ingeschakeld.
  2. Selecteer Bluetooth, zoek 'Ultrathin' in de lijst Apparaten en verwijder het. (klik op het 'i'-pictogram en selecteer Vergeet dit apparaat.)
  3. Schakel Bluetooth Uit en dan weer aan. 'Ultrathin' mag NIET worden weergegeven in de lijst Apparaten.
  4. Druk op de Bluetooth-verbinding-knop van de Keyboard Cover.
  5. Selecteer 'Ultrathin' in het menu Apparaten.
  6. Voer met uw Keyboard Cover de passkey (pincode) van zes cijfers in op uw iPad-scherm en druk op Enter.

### Mijn iPad past niet in de gleuf

- Zorg dat u uw iPad op zijn zijkant in de gleuf plaatst met de Home-toets aan de rechterkant. (de Keyboard Cover kan niet verticaal worden gebruikt.)
- Zorg ervoor dat u uw Keyboard Cover alleen met een iPad gebruikt en niet met andere covers of bescherming met dikke glazen.

## Bezoek de productondersteuning

Online vindt u meer informatie over en ondersteuning voor uw product. Neem even de tijd om naar de productondersteuning te gaan om meer te weten te komen over uw nieuwe Bluetooth-toetsenbord.

Blader door onlineartikelen voor hulp bij de set-up, gebruikstips en informatie over extra functies. Als uw Bluetooth-toetsenbord optionele software heeft, kunt u meer te weten komen over de voordelen hiervan en hoe u uw product kunt aanpassen.

Kom in contact met andere gebruikers in onze communityforums om advies te krijgen, vragen te stellen en oplossingen te delen.

Bij de productondersteuning vindt u een breed scala aan inhoud zoals:

- Studielessen
- Problemen oplossen
- Ondersteuningscommunity
- Onlinedocumentatie
- Garantie-informatie
- Reserveonderdelen (indien beschikbaar)

Ga naar:

[www.logitech.com/support/ultrathin-i6](http://www.logitech.com/support/ultrathin-i6)

---

## Wat vindt u ervan?

Hartelijk dank voor de aanschaf van ons product. Neem even de tijd om ons te vertellen wat u ervan vindt.

**[www.logitech.com/ithink](http://www.logitech.com/ithink)**

## Produktöversikt

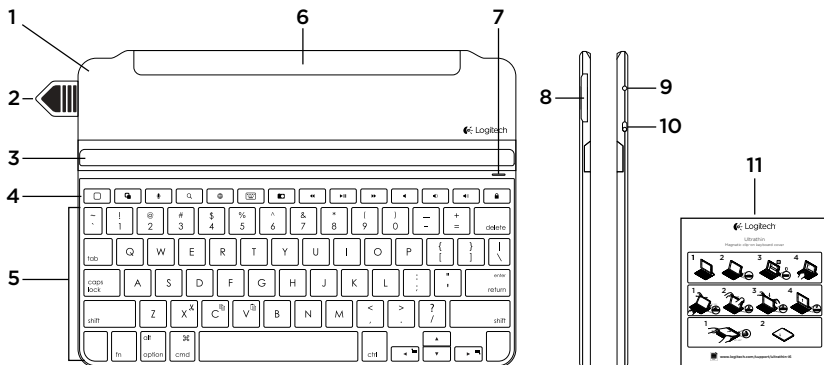

1. Skyddande lock
2. Batteriflik
3. Justerbar springa för iPad®
4. Snabbknappar
5. Tangentbord
6. Magnetklämma för iPad
7. Bluetooth och batteriindikator
8. Batterilucka (två litium-knappcells-batterier sitter i)
9. Bluetooth®-anslutningsknapp
10. På/av-reglage
11. Dokumentation



## Konfigurera produkten

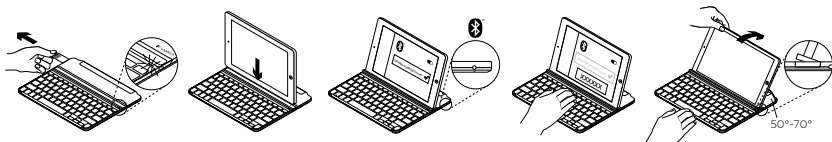

### 1. Dra ut batterifliken.

- Tangentbordet aktiveras. Statusindikatorn lyser med ett fast grönt ljus i några sekunder.
- Bluetooth-identifieringen startar automatiskt och är aktiv i 15 minuter. Statusindikatorn blinkar (snabbt) blått.
- Om statusindikatorn börjar lysa rött en kort stund ska du byta batterierna. Mer information finns i Byta batterier i tangentbordet.

### 2. Placera iPad-enheten i skåran på Keyboard Cover.

### 3. Upprätta en Bluetooth-anslutning:

- Kontrollera att Bluetooth-funktionen är aktiverad på din iPad. Välj Inställningar > Bluetooth > På.
- Välj Ultrathin i enhetsmenyn.
- Ange det sexsiffriga lösenordet som visas på iPad-skärmen med Keyboard Cover och tryck på Enter.















Statusindikatorn lyser med ett fast blått ljus i några sekunder som bekräftelse på att Bluetooth-anslutningen har upprättats.

### 4. Vinkla din iPad till ett läge som passar dig. Välj valfri vinkel mellan 50° och 70° grader.

#### Obs!

- Du måste trycka ner iPad-enheten försiktigt för att kunna vinkla den.
- Du kan tillämpa ett tryck på maximalt 5 kilo.

## Snabbknappar

- |  |  |   |   |
|--|--|---|---|
|  | <b>Startsida = iPad-enhetens startsida</b>   |  | <b>Skärmbild</b>  |
|  | <b>Byt program</b>   |  | <b>Föregående spår</b>  |
|  | <b>Siri®</b><br>Du kan använda rösten för att skicka meddelanden, planera möten, ringa telefonsamtal och mycket mer  |  | <b>Spela/Pausa</b>  |
|  | <b>Sök</b><br>Skriv nyckelord i sökrutan för kontakter, musik, anteckningar, händelser, e-post, webb, Wikipedia m.m. |  | <b>Nästa spår</b>   |
|  | <b>Ändra språk</b><br>Ändrar tangentbordets språk  |  | <b>Ljud av</b>  |
|  | <b>Virtuellt tangentbord</b><br>Visar/döljer det virtuella tangentbordet   |  | <b>Volym -</b>  |
|  |  |  | <b>Volym +</b>  |
|  |  |  | <b>Lås skärmen</b><br>Låser eller låser upp iPad-enhetens skärm |

## Funktionstangenter



**Fn + X = klipp ut**



**Fn + C = kopiera**



**Fn + V = klistra in**



**Fn + Vänster markör = markera till vänster**  
Markerar text till vänster, ord för ord



**Fn + Höger markör = markera till höger**  
Markerar text till höger, ord för ord

Obs!

- Välj en funktionstangent genom att hålla ner **Fn**-tangenten och sedan trycka på den tangent som anges ovan.

## Använda produkten

### Statusindikatorer

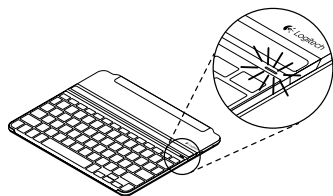

Lätt	Beskrivning
Fast grönt sken	Batterinivån är god (90 %-100 %).
Röd, fast sken	Låg batterinivå (mindre än 10%). Byt ut batterierna.
Blinkar blått	Snabbt: Tangentbordslocket är i identifieringsläge, redo att kopplas. Långsamt: Keyboard Cover försöker återansluta till iPad-enheten.
Fast blått sken	Lyckad Bluetooth-koppling eller återanslutning.

## Ansluta till en annan iPad-enhet

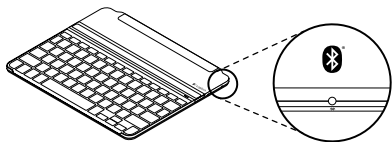

1. Placera den nya iPad-enheten i skåran på Keyboard Cover.
2. Se till att Keyboard Cover är påslaget.
3. Kontrollera att Bluetooth är aktiverat på din iPad. Välj Inställningar > Bluetooth > På.

4. Tryck på Bluetooth®-anslutningsknappen på Keyboard Cover. Keyboard Cover är identifierbar i tre minuter.
  5. Välj Ultrathin i enhetsmenyn.
  6. Ange det sexsiffriga lösenordet som visas på iPad-skärmen med Keyboard Cover och tryck på Enter.
- Bluetooth-anslutningen har upprättats.

## Ta loss iPad-enheten

1. Vinkla upp: Vinkla iPad-enheten tills den är lodrät:

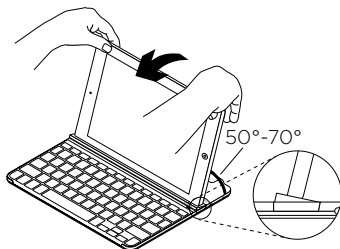

2. Tryck ner: Tryck försiktigt ner hela enheten i skärnan:

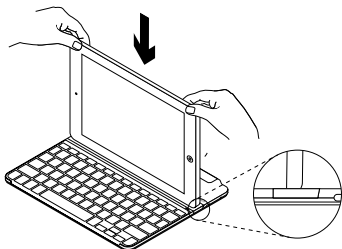

3. Ta loss iPad-enheten: Ta loss iPad-enheten från Keyboard Cover från ett lodrätt läge:

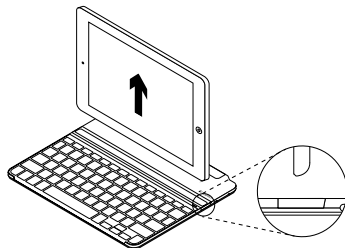

## Sätta fast iPad-enheten på Keyboard Cover vid resa

1. Skjut iPad-enheten mot gångjärnet på baksidan av Keyboard Cover. Gångjärnet öppnar sig när iPad-enheten är tillräckligt nära:

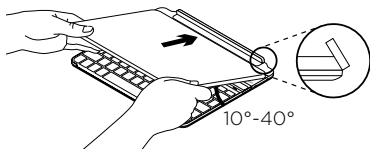

2. Sätt fast iPad-enheten med det bakre gångjärnet:

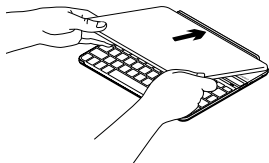

3. Tryck ner iPad-enheten på Keyboard Cover tills den stängs helt.

En magnetklämma håller iPad-enheten på plats:

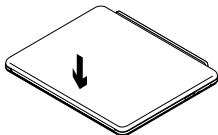

Obs!

- **FÖRSÖK INTE** skjuta in iPad-enheten i gångjärnet från motsatt håll:

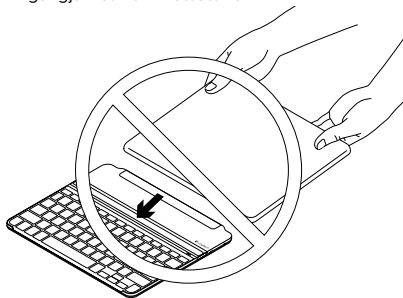

## Byta batterier i tangentbordet

1. Placera tangentbordsfodralet upp och ner på en platt yta.
2. Öppna batteriluckan med nageln:

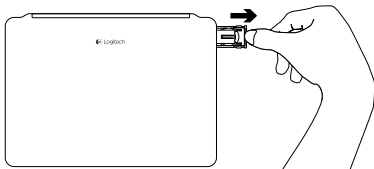

3. Vänd Keyboard Cover så att tangenterna är riktade uppåt, ta bort de gamla batterierna ur luckan och sätt i nya.

4. Stäng batteriluckan:

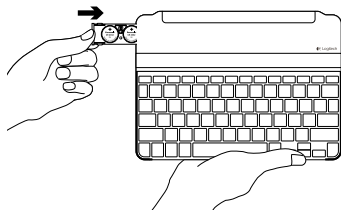

Obs! Det sitter två litium-knappcells batterier (Panasonic CR2032 3V 225mAh) i Keyboard Cover. De håller i två år (vid två timmars daglig användning).

När batterierna måste bytas rekommenderar vi att du använder litium-knappcells batterier av typen Panasonic CR2032 3V 225mAh.

## Felsökning

### Keyboard Cover fungerar inte

- Tryck på valfri tangent så går Keyboard Cover ur viloläget.
- Stäng av och starta om Keyboard Cover.
- Byt batterier om batteriindikatorn blinkar rött.
- Återupprätta Bluetooth-anslutningen mellan Keyboard Cover och iPad-enheten:
  1. Kontrollera att Bluetooth är aktiverat på din iPad.
  2. Välj Bluetooth, sök reda på Ultrathin i enhetslistan och ta bort den. (Klicka på i-symbolen och välj Glöm den här enheten.)
  3. Slå av Bluetooth och slå på det igen. Ultrathin ska INTE visas i enhetslistan.
  4. Tryck på Bluetooth-anslutningsknappen på Keyboard Cover.
  5. Välj Ultrathin i enhetsmenyn.
  6. Ange det sexsiffriga lösenordet som visas på iPad-skärmen med Keyboard Cover och tryck på Enter.

### iPad-enheten vill inte fästa

- Kontrollera att du för in iPad-enheten på sidan i springan med Home-tangenten på höger sida. (Keyboard Cover stöder inte stående läge.)
- Använd endast tangentbordslocket med iPad, inte i kombination med andra lock eller tjocka glasskydd.



## Besök produktsupporten

Det finns mer produktinformation och support på Internet. Gå till produktsupporten och ägna en liten stund åt att läsa mer om ditt nya Bluetooth-tangentbord.

I artiklarna på Internet hittar du konfigurationshjälp, användartips och information om ytterligare funktioner. Om Bluetooth-tangentbordet har extra programvara kan du läsa mer om dess fördelar och hur produkten kan anpassas.

Få kontakt med andra användare i våra användarforum och få råd, ställ frågor och dela lösningar.

I produktsupporten finns massor av information, bland annat:

- Självstudier
- Felsökning
- Supportgemenskap
- Elektronisk dokumentation
- Garantiinformation
- Reservdelar (om tillgängliga)

Gå till:

[www.logitech.com/support/ultrathin-i6](http://www.logitech.com/support/ultrathin-i6)

---

## Vad tycker du?

Tack för att du valde vår produkt.

Har du lust att ägna en minut åt att berätta vad du tycker om din produkt?

**[www.logitech.com/ithink](http://www.logitech.com/ithink)**

## Øversigt over produktet

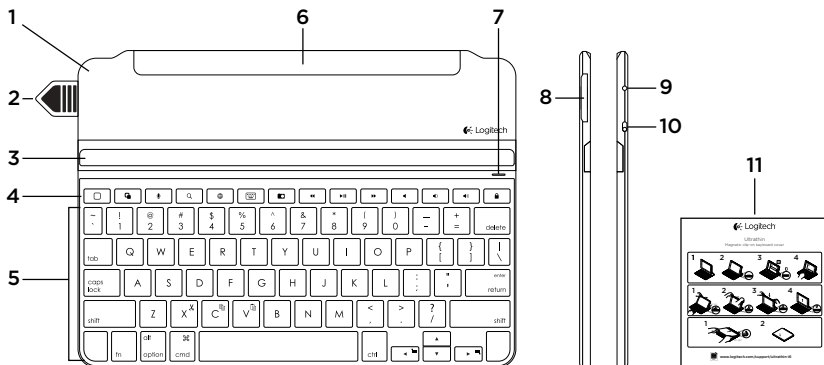

1. Beskyttelsesdæksel
2. Batteritap
3. Justerbar åbning til iPad®
4. Genvejstaster
5. Tastatur
6. Magnetisk klips til montering på iPad
7. Bluetooth- og batteriindikator
8. Batteriholder (med to litiumknapp-batterier installeret)
9. Knap til etablering af Bluetooth®-forbindelse
10. Tænd/sluk-knap
11. Dokumentation

## Konfiguration af produktet

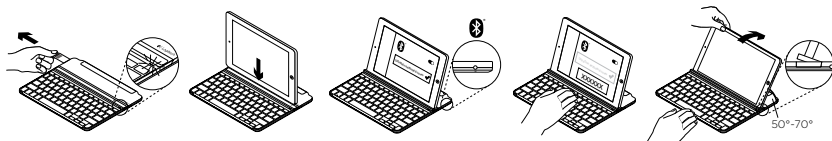

### 1. Træk batteritappen ud.

- Tastaturet tændes. Statusindikatoren lyser grønt i et par sekunder.
- Bluetooth-registreringen starter automatisk og bliver ved i 15 minutter. Statusindikatoren blinker blå (hurtigt).
- Hvis statusindikatoren kortvarigt lyser rødt, skal batterierne udskiftes. Du kan få flere oplysninger i "Sådan skifter du batterierne i tastaturet."

### 2. Sæt iPad-enheden fast i åbningen på tastaturomslaget.

### 3. Opret Bluetooth-forbindelse:

- Sørg for at Bluetooth er aktiveret på iPad-enheden. Vælg Indstillinger > Bluetooth > Til.
- Vælg "Ultrathin" i menuen Enheder.
- Indtast den sekscifrede kode der vises på iPad-skærmen ved hjælp af tastaturomslaget, og tryk på Enter.

Statusindikatoren lyser blå i et par sekunder. Det bekræfter at Bluetooth-forbindelsen er etableret.

### 4. Vip iPad-enheden så den passer til din synsvinkel. Der kan vælges imellem adskillige vinkler på mellem 50° og 70°.

#### Bemærk:

- Du skal trykke nedad når du vipper iPad-enheden.
- 5 kg er den maksimale vægt som åbningerne kan bære.

## Genvejstaster



**Start = iPad-enhedens startskærm**



**Skift applikation**



**Siri®**

Brug stemmen til at sende beskeder, foretage opkald, oprette møder og meget mere



**Søg**

Skriv nøgleord på søgelinjen når du skal finde kontakter, musik, noter, begivenheder og e-mail og foretage søgninger på internettet, i Wikipedia m.m.



**Skift sprog**

Skifter tastatursprog



**Virtuelt tastatur**

Viser/skjuler det virtuelle tastatur



**Skærmbillede**



**Førrige nummer**



**Afspil/pause**



**Næste nummer**



**Slå lyden fra/til**



**Knap til at skrue ned for lydstyrken**



**Knap til at skrue op for lydstyrken**



**Lås skærm**

Låser iPad-skærmen eller låser den op

## Funktionstaster



**Fn + X = Klip**



**Fn + venstre markør = Vælg til venstre**  
Markerer tekst til venstre, ord for ord



**Fn + C = Kopiér**



**Fn + højre markør = Vælg til højre**  
Markerer tekst til højre, ord for ord



**Fn + V = Sæt ind**

Bemærk:

- Hvis du vil bruge en funktionstast, skal du holde **fn**-tasten nede og trykke på den tast der er angivet ovenfor.

## Brug produktet

### Statusindikatorer

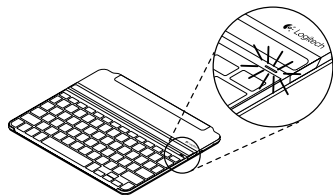

Indikator	Beskrivelse
Lyser grønt	Batteriniveauet er højt (90 % - 100 %).
Lyser rødt	Batteriniveauet er lavt (under 10 %). Udskift batterierne.
Blinker blå	Hurtigt: Tastaturomslaget er klar til at etablere binding. Langsomt: Tastaturomslaget forsøger at genetablere forbindelsen til iPad-enheden.
Lyser blå	Bluetooth-bindingen eller genetableringen af bindingen er udført.

## Forbindelse til en anden iPad

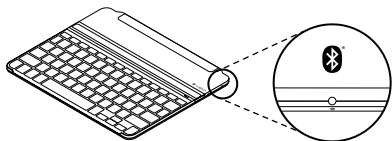

1. Sæt den nye iPad-enhed fast på tastaturomslaget.
2. Kontrollér at tastaturomslaget er tændt.
3. Kontrollér at Bluetooth er aktiveret på iPad-enheden. Vælg Indstillinger > Bluetooth > Til.

4. Tryk på Bluetooth®-knappen på tastaturomslaget. Tastaturomslaget kan registreres i tre minutter.
5. Vælg "Ultrathin" i menuen Enheder.
6. Indtast den sekscifrede kode der vises på iPad-skærmen ved hjælp af tastaturomslaget, og tryk på Enter. Bluetooth-forbindelsen er etableret.

## Sådan tages iPad-enheden ud

1. Træk tilbage: Vip iPad-enheden bagover indtil den står lodret:

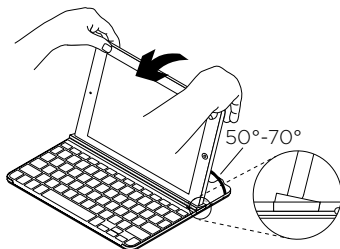

3. Løft iPad-enheden: Løft iPad-enheden lodret ud af tastaturomslaget:

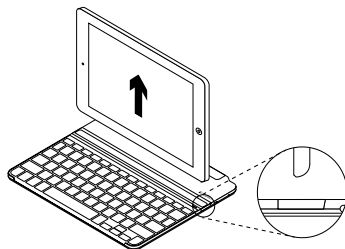

2. Skub ned: Tryk nedad for at sikre at åbningen er helt flad:

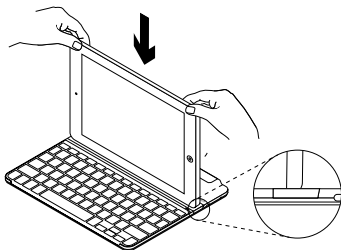

## Sådan fastgør du iPad-enheden til tastaturomslaget ved transport

1. Skub iPad-enheden mod beslaget på tastaturomslagets bagside. Mens iPad-enheden nærmer sig det bageste beslag, stikker den op:

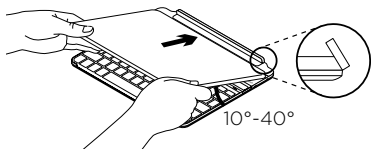

2. Fastgør iPad-enheden til det bageste beslag:

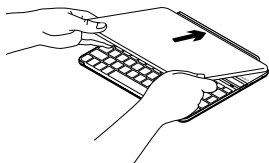

3. Sænk iPad-enheden ned på tastaturomslaget indtil det lukkes.

En magnet sørger for at iPad-enheden holdes på plads:

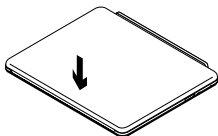

Bemærk:

- **FORSØG IKKE** at skubbe iPad-enheden ind i beslaget fra den modsatte side:

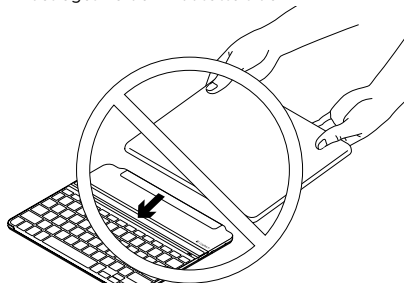



## Sådan skifter du batterierne i tastaturet

1. Læg dit Keyboard Cover med forsiden nedad på en glat overflade.
2. Brug en fingernegl til at åbne batteriholderen:

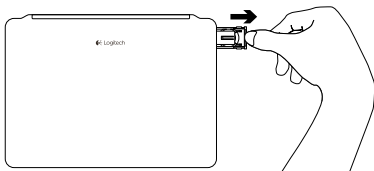

3. Vend tastaturomslaget så tasterne vender opad, fjern de gamle batterier fra holderen, og sæt nye i.

4. Luk batteriholderen:

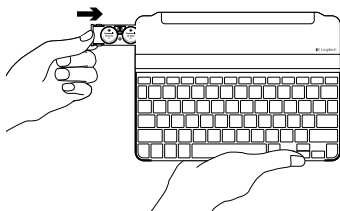

Bemærk: Tastaturomslaget leveres med to Panasonic-litiumknapbatterier (CR2032, 3 V, 225 mAh) installeret. De holder i to år ved to timers daglig brug.

Når batterierne skal udskiftes, anbefaler vi at du anvender Panasonic-litiumknapbatterier (CR2032, 3 V, 225 mAh).

## Problemløsning

### Keyboard Cover fungerer ikke

- Tryk på en tilfældig tast for at aktivere tastaturet fra dvaletilstand.
- Sluk og tænd tastaturet.
- Hvis batteriindikatoren blinker rødt, skal batterierne udskiftes.
- Genetabler Bluetooth-forbindelsen mellem tastaturomslaget og iPad-enheden:
  1. Kontrollér at Bluetooth er slået TIL på iPad-enheden.
  2. Vælg Bluetooth, find "Ultrathin" på listen enheder, og fjern enheden. Klik på symbolet "i", og vælg "Glem denne enhed".
  3. Slå Bluetooth FRA, og aktiver det igen. "Ultrathin" burde IKKE vises på listen Enheder.
  4. Tryk på Bluetooth-knappen på tastaturomslaget.
  5. Vælg "Ultrathin" i menuen Enheder.
  6. Indtast den sekscifrede kode der vises på iPad-skærmen ved hjælp af tastaturomslaget, og tryk på Enter.

### Min iPad-enhed kan ikke være i åbningen

- Sørg for at føre iPad-enheden sidelæns ind i åbningen med knappen Hjem til højre. Tastaturomslaget understøtter ikke stående stilling.
- Sørg for kun at bruge tastaturomslaget med en iPad-enhed og ikke med andre omslag eller beskyttelsesskærme af glas.

## Besøg produktsupportsiden

På nettet kan du finde support samt yderligere oplysninger om produktet. Brug lidt tid inde på vores produkt-supportside, og læs mere om dit nye Bluetooth-tastatur.

Gennemse artikler på nettet om hjælp til konfiguration, nyttige råd om brug og oplysninger om andre funktioner. Hvis der følger software med til dit Bluetooth-tastatur, kan du finde ud af dens fordele, samt hvordan softwaren kan hjælpe med tilpasningen af dit produkt. Kom i kontakt med andre brugere i brugerforaene, hvor du kan få gode råd, stille spørgsmål og dele løsninger.

I produktsupport finder du en bred vifte af indhold, herunder:

- Selvstudier
- Problemløsning
- Supportbrugergruppe
- Onlinedokumentation
- Garantioplysninger
- Information om reservedele (hvis de forefindes)

Gå til:

[www.logitech.com/support/ultrathin-i6](http://www.logitech.com/support/ultrathin-i6)

---

Hvad synes du?

Tak, fordi du købte vores produkt.

Vi vil bede dig bruge et par minutter på at fortælle os hvad du synes.

**[www.logitech.com/ithink](http://www.logitech.com/ithink)**

## Bli kjent med produktet

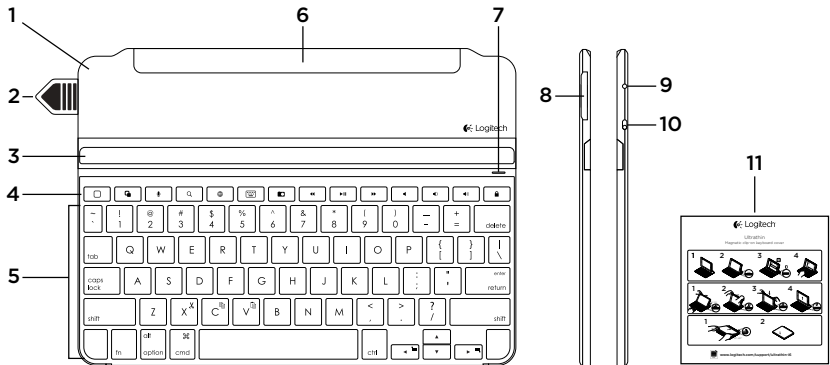

1. Beskyttende deksel
2. Batterimerke
3. Justerbar åpning for iPad®
4. Hurtigtaster
5. Tastatur
6. Magnetisk klips for å feste iPad
7. Statuslampe for Bluetooth og batteri
8. Batteriholder (to litiumbatterier forhåndsinstallert)
9. Bluetooth®-tilkoplingsknapp
10. Av/på-bryter
11. Dokumentasjon

## Konfigurere produktet

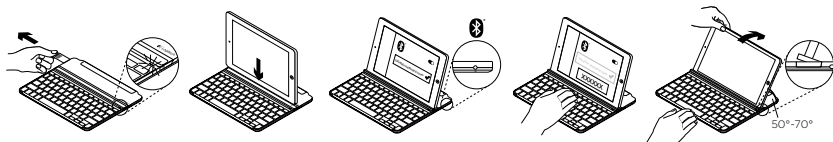

### 1. Dra ut batterimerket.

- Tastaturet starter opp. Statuslampen lyser grønt i et par sekunder.
- Bluetooth-opptagelse starter automatisk og fortsetter i 15 minutter. Statuslampen blinker blått (blinker raskt).
- Hvis statuslampen blir rød i korte perioder, bør du bytte batteriene. Se Bytt tastaturbatteriene, for mer informasjon.

### 2. Plasser iPad i åpningen i Keyboard Cover.

### 3. Opprett Bluetooth-forbindelse:

- Pass på at Bluetooth på iPad er slått på. Velg Innstillinger > Bluetooth > På.
- Velg Ultrathin fra menyen Enheter.
- Angi den sekssifrede passordnøkkelen som vises på iPad-skjermen ved bruk av tastaturdekslet og trykk på Enter.

Statuslampen lyser blått i et par sekunder for å bekrefte at Bluetooth-forbindelsen er fullført.

### 4. Vipp iPad for å tilpasse synsvinkelen. Du kan velge mellom flere vinkler, fra 50 ° til 70 °.

#### Merk:

- Du må påføre trykk når du vipper iPad.
- Maskimumsvekten som kan lastes inn i åpningen er 5 kg.

## Hurtigtaster

 **Home = Startskjermen på iPad**

 **Skift program**

 **Siri®**  
 Bruk stemmen til å sende meldinger, ringe, planlegge møter og mer

 **Søk**  
 Skriv nøkkelord i søkelinjen for kontakter, musikk, notater, hendelser, e-post, web, Wikipedia og mer

 **Bytt språk**  
 Bytter tastaturspråket

 **Virtuelt tastatur**  
 Viser/skjuler det virtuelle tastaturet

 **Skjerm bilde**

 **Førrige spor**

 **Spill av / pause**

 **Neste spor**

 **Demp**

 **Volum ned**

 **Volum opp**

 **Lås skjerm**  
 Låser opp og igjen iPad-skjermen

## Funksjonstaster



**Fn + X = Klipp ut**



**Fn+Venstre piltast = Merk mot venstre**

Velger tekst på venstre side, ett ord om gangen



**Fn + C = Kopier**



**Fn + høyre piltast = Merk mot høyre**

Merker tekst mot høyre, ett ord om gangen



**Fn + V = Lim inn**

NB:

- Når du vil velge en funksjonstast, trykker og holder du nede **FN**-tasten og trykker tasten angitt over.

## Bruke produktet

### Statuslamper

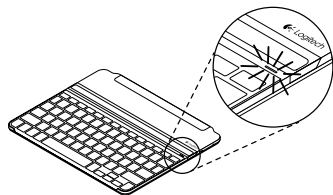

Lett	Beskrivelse
Jevnt grønt	Batterikraften er god (90-100 %)
Rødt lys	Det er lite strøm på batteriet (mindre enn 10 %). Skift batteriene.
Bliker blått	Raskt: Tastaturomslaget er i oppdagelsesmodus, og er klar til å opprette en parvis tilkoping. Sakte: Tastaturomslaget prøver å gjenopprette tilkoplingen til iPad.
Lyser jevnt blått	Bluetooth-forbindelsen er opprettet eller gjenopprettet.

## Kople til en annen iPad

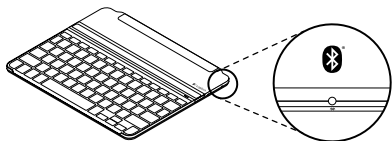

1. Plasser den nye iPad i åpningen i Keyboard Cover.
2. Forsikre deg om at Keyboard Cover er slått på.
3. Sjekk at Bluetooth på iPad er slått på.  
Velg Innstillinger > Bluetooth > På.

4. Trykk på Bluetooth®-tilkoplingsknappen på tastaturdekslet. Keyboard Cover er i oppdagelsesmodus i 3 minutter.
5. Velg Ultrathin fra menyen Enheter.
6. Angi den seksifrede passordnøkkelen som vises på iPad-skjermen ved bruk av tastaturdekslet og trykk på Enter. Bluetooth-forbindelsen er opprettet.



## Ta ut iPad

1. Dra bakover: Vipp iPad bakover inntil den er vertikal:

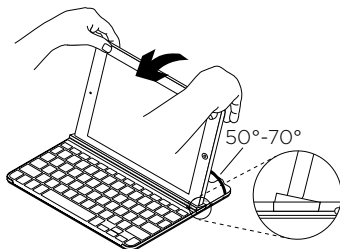

2. Trykk ned: Påfør trykk for å se til at åpningen er fullstendig flat:

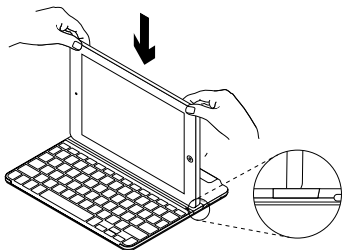

3. Løft iPad: Løft iPad vertikalt ut av Keyboard Cover:

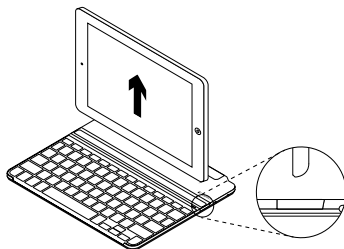

## Slik fester du iPad på tastaturdekslet for reise

1. Gli iPad mot hengselen på baksiden av Keyboard Cover. Når iPad kommer nærmere den bakre hengselen, så vil den sprette ut:

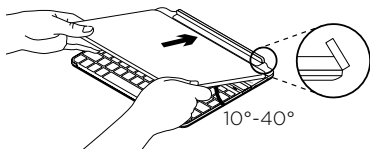

2. Kople iPad til den bakre hengselen:

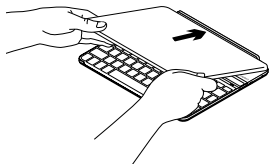

3. Senk iPad ned i Keyboard Cover inntil det lukkes.

iPad holdes på plass av et magnetfeste:

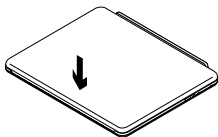

Merk:

- **FORSØK IKKE** å sette inn iPad på hengselen fra motsatt side:

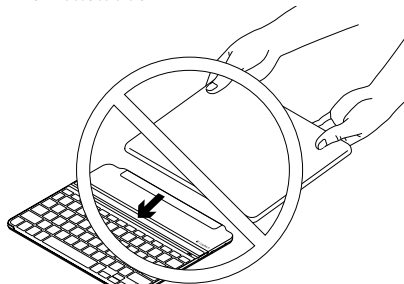

## Bytt tastaturbatteriene

1. Legg tastaturet opp-ned på en flat overflate.
2. Bruk en fingernegl til å åpne batteriluken:

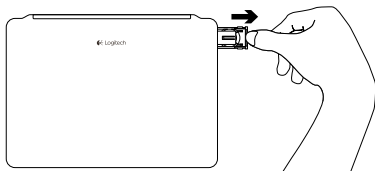

3. Snu tastaturdekslet rundt slik at tastene peker oppover, fjern de gamle batteriene fra holderen og sett i nye.

4. Lukk batteriholderen:

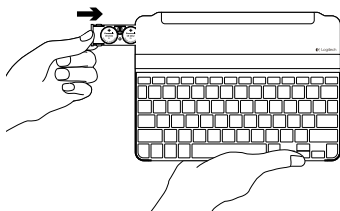

NB: Tastaturdekslet leveres med to Panasonic CR2032 3V 225mAh litiumbatterier ferdiginstallert. Disse gir to års batterilevetid, basert på to timers bruk om dagen.

Vi anbefaler at du bruker Panasonic CR2032 3V 225mAh litiumbatterier, når batteriene må byttes.

## Feilsøking

### Keyboard Cover fungerer ikke

- Trykk en tast for å vekke Keyboard Cover fra hvilemodus.
- Slå Keyboard Cover av og deretter på igjen.
- Hvis batterilampen lyser rødt, så burde du bytte batteriene.
- Gjenopprett Bluetooth-forbindelsen mellom Keyboard Cover og iPad:
  1. Sjekk at Bluetooth på iPad er slått PÅ.
  2. Velg Bluetooth, finn Ultrathin i listen over enheter og fjern den. (Klikk på symbolet i, og velg Glem denne enheten.)
  3. Slå Bluetooth-tastaturet AV og på igjen. Ultrathin burde IKKE vises i enhetslisten.
  4. Trykk på Bluetooth-tilkoplingsknappen på tastaturdekslet.
  5. Velg Ultrathin fra menyen Enheter.
  6. Angi den sekssifrede passordnøkkelen som vises på iPad-skjermen ved bruk av tastaturdekslet og trykk på Enter.

### iPad passer ikke i åpningen

- Pass på at du setter iPad sidelengs inn i åpningen med Hjemtasten på høyre side. (Tastaturdekslet støtter ikke stående modus.)
- Pass på at du bruker tastaturdekslet kun med en iPad, ikke med andre deksel eller tykke glassbeskyttelser.

## Gå til produktstøtte

Du finner mer informasjon om og støtte for produktet på nett. Ta et øyeblikk til å besøke Produktstøtte for å lære mer om det nye Bluetooth-tastaturet.

Bla gjennom artikler om konfigurering, tips til bruk og informasjon om ekstrafunksjoner. Dersom Bluetooth-tastaturet har ekstra programvare, kan du lese om fordelene med denne og hvordan den kan hjelpe deg med å tilpasse produktet.

Kommuniser med andre brukere i fellesskapsforumene, og få hjelp, still spørsmål og del løsninger med andre.

Du finner et bredt utvalg materiale i produktstøtte, inkludert:

- Leksjoner
- Feilsøking
- Støttefellesskap
- Nettbasert dokumentasjon
- Garantiinformasjon
- Reservedeler (hvis tilgjengelig)

Gå til:

[www.logitech.com/support/ultrathin-i6](http://www.logitech.com/support/ultrathin-i6)

---

## Hva synes du?

Takk for at du handlet hos oss.

Fortell oss hva du synes om produktet, det tar bare et øyeblikk.

**[www.logitech.com/ithink](http://www.logitech.com/ithink)**

## Tunne tuotteesi

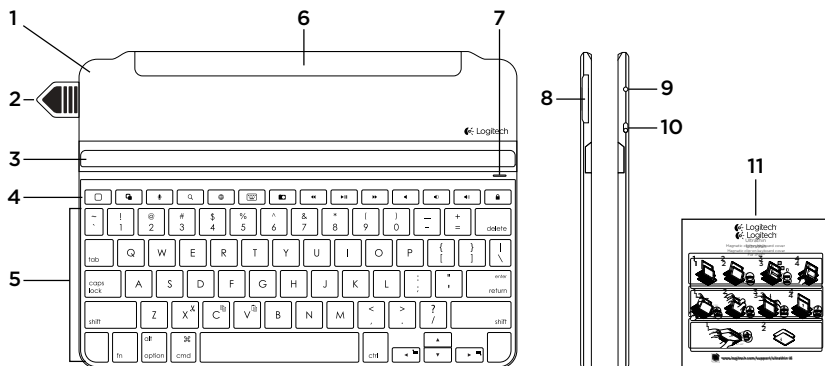

1. Suojaava kansi
2. Vedettävä paristoliuska
3. Säädettävä ura iPadille®
4. Pikanäppäimet
5. Näppäimistö
6. Magneettipidike iPadin kiinnittämistä varten
7. Bluetoothin ja pariston tilan merkkivalo
8. Paristonpidike (kaksi litiumioninappiparistoa valmiina laitteessa)
9. Bluetooth®-yhteyspainike
10. Virtakytkin
11. Dokumentaatio

## Tuotteen käyttöönotto

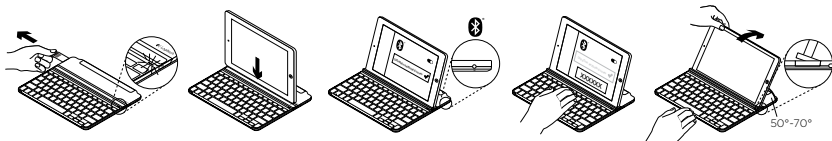

### 1. Vedä paristoliuska ulos.

- Näppäimistö käynnistyy. Tilan merkkivalo palaa vihreänä muutaman sekunnin ajan.
- Bluetooth-yhteyden etsintä käynnistyy automaattisesti ja jatkuu 15 minuutin ajan. Tilan merkkivalo vilkkuu nopeasti sinisenä.
- Jos tilan merkkivalo vaihtuu hetkeksi punaiseksi, vaihda paristot. Katso lisätietoja kohdasta Näppäimistön paristojen vaihtaminen.

### 2. Aseta iPad näppäimistökotelon uraan.

### 3. Muodosta Bluetooth-yhteys

- Varmista, että Bluetooth on käytössä iPadissäsi. Valitse Asetukset > Bluetooth ja ota Bluetooth käyttöön.
- Valitse Laitteet-valikosta Ultrathin.
- Anna iPadin näytöllä oleva kuusinumeroinen salasana käyttämällä näppäimistökotelon näppäimistöä ja paina Enter.

Tilan merkkivalo palaa sinisenä muutaman sekunnin ajan, kun Bluetooth-yhteys on muodostettu.

### 4. Kallista iPad sopivaan katselukulmaan.

Voit valita haluamasi kulman 50 ja 70 asteen väliltä.

#### Huomautus:

- Paina iPadia alaspäin samalla, kun kallistat sitä.
- Uraan asetettava laite saa painaa enintään 5 kg.

## Pikanäppäimet



**Koti = iPadin Koti-näyttö**



**Sovelluksen vaihto**



**Siri®**

Voit äänikomennoilla lähettää viestejä, soittaa puheluita, tehdä kalenterimerkintöjä ja paljon muuta.



**Haku**

Kirjoita hakukenttään avainsanoja, joilla voit tehdä hakuja yhteystiedoista, musiikkitiedostoista, muistiinpanoista, tapahtumista, sähköposteista, internetistä, Wikipediasta ja muista lähteistä



**Kielen vaihtaminen**

Näppäimistön kielen vaihtaminen



**Virtuaalinäppäimistö**

Virtuaalinäppäimistön näyttäminen ja piilottaminen



**Kuvankaappaus**



**Edellinen kappale**



**Toisto/tauko**



**Seuraava kappale**



**Mykistys**



**Äänenvoimakkuuden vähennys**



**Äänenvoimakkuuden lisäys**



**Näytön lukitus**

iPadin näytön lukitseminen ja lukituksen avaaminen



## Toimintonäppäimet



**Fn + X = leikkaa**



**Fn + vasen nuolinäppäin = Valinta vasemmalta**  
Vasemmalla oleva teksti valitaan sana kerrallaan.



**Fn + C = kopioi**



**Fn + oikea nuolinäppäin = Valinta oikealta**  
Oikealla oleva teksti valitaan sana kerrallaan.



**Fn + V = liitä**

### Huomautus:

- Toimintonäppäimet valitaan pitämällä **Fn**-näppäintä painettuna ja painamalla sitten haluttua yllä mainittua näppäintä.

## Tuotteen käyttö

### Merkkivalojen tilatiedot

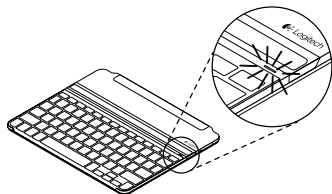

Valo	Kuvaus
Palaa vihreänä	Paristojen varaus on hyvä (90-100%).
Palaa punaisena	Paristojen varaus on alhainen (alle 10%). Vaihda paristot.
Vilkkuva sininen	Vilkkuu nopeasti: Näppäimistöketelo on yhteydenetsintätilassa ja valmiina yhdistettäväksi. Vilkkuu hitaasti: Näppäimistöketelo yrittää muodostaa yhteyden iPadiin.
Tasainen sininen	Bluetooth-yhdistäminen tai yhteyden palauttaminen onnistui.

## Yhteyden muodostaminen toiseen iPadiin

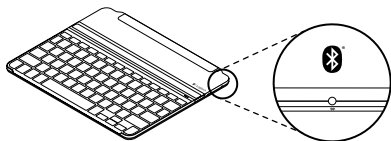

1. Aseta uusi iPad näppäimistökelon uraan.
2. Varmista, että näppäimistökeloon on kytketty virta.
3. Tarkista, että iPadin Bluetooth-ominaisuus on käytössä. Valitse Asetukset > Bluetooth ja ota Bluetooth käyttöön.

4. Paina näppäimistökelon Bluetooth®-yhteyspainiketta. Näppäimistökeloon voidaan muodostaa yhteys kolmen minuutin ajan.
5. Valitse Laitteet-valikosta Ultrathin.
6. Anna iPadin näytöllä oleva kuusinumeroinen salasana käyttämällä näppäimistökelon näppäimistöä ja paina Enter.

Bluetooth-yhteys on muodostettu.

## iPadin irrottaminen

1. Nosta pystyasentoon: kallista iPadia, kunnes se on pystyasennossa.

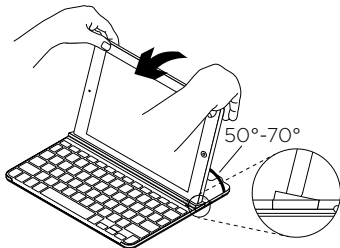

2. Paina alaspäin: paina laitetta alaspäin niin, että ura oikeenee täysin suoraksi.

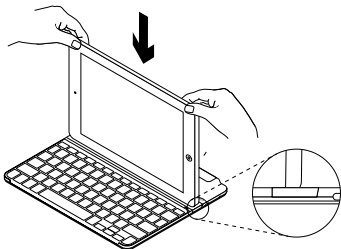

3. Nosta iPad: irrota iPad näppäimistökelosta nostamalla suoraan ylöspäin.

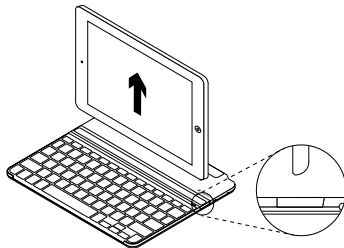

## iPadin kiinnittäminen näppäimistökeloon matkan ajaksi

1. Liu'uta iPadia näppäimistökelon takaosan saranaa kohti. Kun iPad lähestyy saranaa, sarana ponnahtaa esiin.

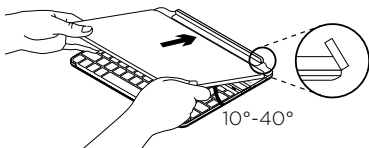

2. Kiinnitä iPad saranaan.

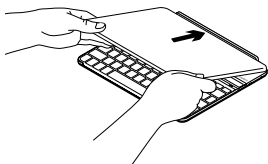

3. Paina iPadia näppäimistökeloa vasten, kunnes kotelo sulkeutuu.  
Magneettipidike pitää iPadin paikallaan.

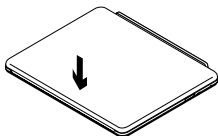

Huomautus:

- **ÄLÄ** yritä liu'uttaa iPadia saranaan vastakkaisesta suunnasta.

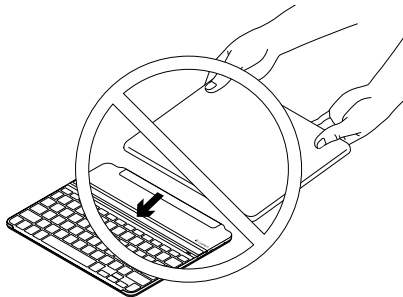

## Näppäimistön paristojen vaihtaminen

1. Aseta näppäimistöketelo etupuoli alaspäin tasaiselle pinnalle.
2. Avaa paristonpidike kynnellä.

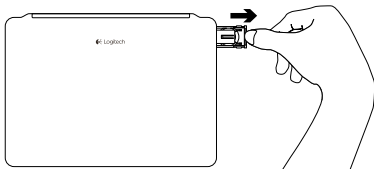

3. Käännä näppäimistöketelo niin, että näppäimistö osoittaa ylöspäin, irrota pidikkeestä vanhat paristot ja aseta uudet paristot paikalleen.

4. Sulje paristonpidike.

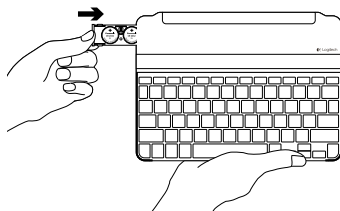

Huomaus: Näppäimistöketelossa on valmiiksi asennettuna kaksi kolmen voltin, 225 milliampeeritunnin Panasonic CR2032 -litiumnappiparistoa. Niiden käyttöaika on kaksi vuotta keskimääräisessä kahden tunnin päivittäisessä käytössä.

Kun paristot täytyy vaihtaa, suosittelemme käyttämään kolmen voltin, 225 milliampeeritunnin Panasonic CR2032 -litiumnappiparistoja.

## Vianmääritys

### Näppäimistökelo ei toimi

- Palauta näppäimistökelo lepotilasta painamalla mitä tahansa näppäintä.
- Katkaise näppäimistökelosta virta ja kytkä virta uudelleen.
- Jos paristojen merkkivalo vilkkuu punaisena, vaihda paristot.
- Muodosta näppäimistökelon ja iPadin välinen Bluetooth-yhteys uudelleen:
  1. Tarkista, että iPadin Bluetooth-ominaisuus on käytössä.
  2. Valitse Bluetooth ja poista Ultrathin Laitteet-luettelosta. (Napsauta i-kuvaketta ja valitse Unohda tämä laite.)
  3. Poista Bluetooth käytöstä ja ota se uudelleen käyttöön. Ultrathin-laitteen EI pitäisi näkyä Laitteet-luettelossa.
  4. Paina näppäimistökelon Bluetooth-yhteyspainiketta.
  5. Valitse Laitteet-valikosta Ultrathin.
  6. Anna iPadin näytöllä oleva kuusinumeroinen salasana käyttämällä näppäimistökelon näppäimistöä ja paina Enter.

### iPad ei mahdu uraan

- Varmista, että olet asettamassa laitetta uraan iPadin pitkältä sivulta siten, että Home-näppäin on oikealla puolella. (Näppäimistökelo ei tue pystyasentoa.)
- Varmista, että käytät näppäimistökeloa pelkän iPadin kanssa ilman muita keloita tai paksuja lasisuoja.

## Tuotetuki

Tuotteeseesi liittyvää lisätietoa ja tukea on saatavilla verkossa. Tutustu Tuotetukeen ja saat lisätietoja uudesta Bluetooth-näppäimistöstäsi.

Selaa verkossa olevia artikkeleita, jotka sisältävät asennusohjeita, käyttövinkkejä ja tietoa lisäominaisuuksista. Jos Bluetooth-näppäimistösi liittyy valinnainen ohjelmisto, voit tutustua sen tarjoamiin etuihin ja tuotteen mukautusmahdollisuuksiin.

Yhteisöfoorumeilla voit olla yhteydessä muihin käyttäjiin ja saada ohjeita, esittää kysymyksiä sekä jakaa ratkaisuja.

Tuotetuen laajaan valikoimaan kuuluvat muun muassa:

- opetusohjelmat
- vianmääritys
- tukiyhteisö
- verkossa olevat käyttöohjeet
- takuutiedot
- varaosat (mikäli saatavilla).

Siirry osoitteeseen

[www.logitech.com/support/ultrathin-i6](http://www.logitech.com/support/ultrathin-i6)

---

Mitä mieltä olet?

Kiitos, että ostit tuotteemme.

Kerro meille, mitä mieltä olet siitä.

**[www.logitech.com/ithink](http://www.logitech.com/ithink)**

## Γνωριμία με το προϊόν

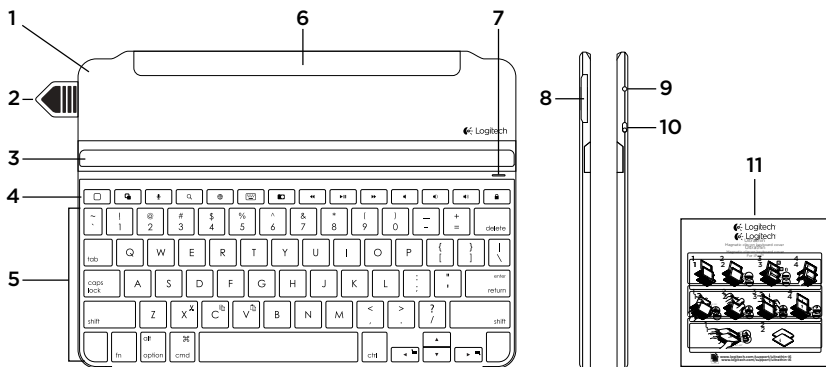

1. Προστατευτικό κάλυμμα
2. Αφαιρούμενη ταινία μπαταρίας
3. Προσαρμόσιμη υποδοχή για iPad®
4. Πλήκτρα συντόμευσης
5. Πληκτρολόγιο
6. Μαγνητικό κλιπ για σύνδεση στο iPad
7. Φωτεινή ένδειξη κατάστασης Bluetooth και μπαταρίας
8. Θήκη μπαταρίας (δύο προεγκατεστημένες μπαταρίες λιθίου τύπου coin)
9. Κομπιέ σύνδεσης Bluetooth®
10. Διακόπτης ενεργοποίησης/ απενεργοποίησης
11. Τεκμηρίωση



## Ρύθμιση του προϊόντος

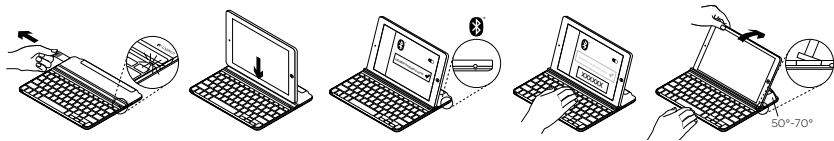

## 1. Τραβήξτε προς τα έξω την ταινία της μπαταρίας.

- Το πληκτρολόγιό σας ενεργοποιείται. Η λυχνία κατάστασης ανάβει με σταθερό πράσινο χρώμα για μερικά δευτερόλεπτα.
- Ξεκινά αυτόματα η διαδικασία εντοπισμού Bluetooth και συνεχίζει για 15 λεπτά. Η φωτεινή ένδειξη κατάστασης αναβοσβήνει με μπλε χρώμα (αναβοσβήνει γρήγορα).
- Αν η φωτεινή ένδειξη κατάστασης ανάψει για λίγο με κόκκινο χρώμα, αντικαταστήστε τις μπαταρίες. Για περισσότερες πληροφορίες, ανατρέξτε στην ενότητα «Αντικατάσταση των μπαταριών του πληκτρολογίου».

## 2. Τοποθετήστε το iPad στην υποδοχή του καλύμματος-πληκτρολογίου.

## 3. Δημιουργία σύνδεσης Bluetooth:

- Στο iPad, βεβαιωθείτε ότι το Bluetooth είναι ενεργοποιημένο. Επιλέξτε το στοιχείο Ρυθμίσεις > Bluetooth > Ενεργοποίηση.
- Επιλέξτε «Ultrathin» από το μενού «Συσκευές».
- Εισαγάγετε το εξαψήφιο κλειδί πρόσβασης που εμφανίζεται στην οθόνη του iPad, χρησιμοποιώντας το κάλυμμα-πληκτρολόγιο και, στη συνέχεια, πατήστε Enter.

Η λυχνία κατάστασης ανάβει σταθερά με μπλε χρώμα για μερικά δευτερόλεπτα, ως επιβεβαίωση ότι ολοκληρώθηκε η σύνδεση Bluetooth.

## 4. Προσαρμόστε την κλίση του iPad για να βρείτε τη σωστή γωνία θέασης. Υπάρχουν πολλές διαθέσιμες γωνίες προς επιλογή, από 50° έως 70°.

**Σημείωση:**

- Θα πρέπει να πιέσετε προς τα κάτω τη στιγμή που δίνετε κλίση στο iPad.
- Το μέγιστο βάρος που μπορεί να εφαρμοστεί στην υποδοχή είναι 5 kg.

## Πλήκτρα συντόμευσης



**Πλήκτρο αρχικής οθόνης =  
Αρχική οθόνη του iPad**



**Εναλλαγή εφαρμογών**



**Siri®**

Χρησιμοποιήστε φωνητικές εντολές για να στείλετε μηνύματα, να κάνετε κλήσεις, να προγραμματίσετε συναντήσεις και άλλα



**Αναζήτηση**

Πληκτρολογήστε λέξεις-κλειδιά στη γραμμή αναζήτησης για επαφές, μουσική, σημειώσεις, συμβάντα, αλληλογραφία, web, Wikipedia κ.ά.



**Εναλλαγή γλώσσας**

Αλλάζει τη γλώσσα του πληκτρολογίου



**Εικονικό πληκτρολόγιο**

Εμφανίζει/αποκρύπτει το εικονικό πληκτρολόγιο



**Στιγμιότυπο οθόνης**



**Προηγούμενο κομμάτι**



**Αναπαραγωγή/Παύση**



**Επόμενο κομμάτι**



**Σίγαση**



**Μείωση έντασης ήχου**



**Αύξηση έντασης ήχου**



**Κλείδωμα οθόνης**

Κλειδώνει ή ξεκλειδώνει την οθόνη του iPad

## Πλήκτρα λειτουργιών

**Fn + X = Αποκοπή****Fn + C = Αντιγραφή****Fn + V = Επικόλληση****Fn + Αριστερό βέλος = Επιλογή αριστερά**  
Επιλέγει το κείμενο που υπάρχει στα αριστερά, λέξη προς λέξη**Fn + Δεξιό βέλος = Επιλογή δεξιά**  
Επιλέγει το κείμενο που υπάρχει στα δεξιά, λέξη προς λέξη

## Σημείωση:

- Για να επιλέξετε ένα πλήκτρο λειτουργιών, πιέστε παρατεταμένα το πλήκτρο **Fn** και, στη συνέχεια, πιέστε το πλήκτρο που υποδεικνύεται παραπάνω.

## Χρήση του προϊόντος

## Φωτεινές ενδείξεις κατάστασης

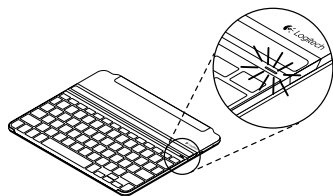

Λυχνία	Περιγραφή
Ανάβει σταθερά με πράσινο χρώμα	Το επίπεδο ισχύος της μπαταρίας είναι καλό (90% – 100%).
Σταθερά κόκκινη	Το επίπεδο ισχύος της μπαταρίας είναι χαμηλό (λιγότερο από 10%). Αντικαταστήστε τις μπαταρίες.
Αναβοσβήνει με μπλε χρώμα	Γρήγορα: Το κάλυμμα-πληκτρολόγιο βρίσκεται σε λειτουργία εντοπισμού, έτοιμο για ζεύξη. Αργά: Το κάλυμμα-πληκτρολόγιο προσπαθεί να συνδεθεί ξανά με το iPad.
Ανάβει σταθερά με μπλε χρώμα	Η ζεύξη ή η επανασύνδεση Bluetooth ήταν επιτυχής.

## Σύνδεση σε άλλο iPad

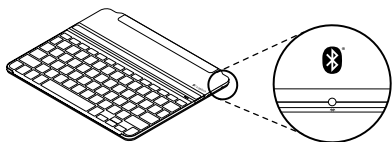

1. Τοποθετήστε το νέο iPad στην υποδοχή του καλύμματος-πληκτρολογίου.
2. Βεβαιωθείτε ότι το κάλυμμα-πληκτρολόγιο είναι ενεργοποιημένο.
3. Στο iPad, βεβαιωθείτε ότι το Bluetooth είναι ενεργοποιημένο. Επιλέξτε το στοιχείο Ρυθμίσεις > Bluetooth > Ενεργοποίηση.

4. Πατήστε το κουμπί σύνδεσης Bluetooth® στο κάλυμμα-πληκτρολόγιο. Έχει ενεργοποιηθεί η λειτουργία εντοπισμού του καλύμματος-πληκτρολογίου για 3 λεπτά.
5. Επιλέξτε «Ultrathin» από το μενού «Συσκευές».
6. Εισαγάγετε το εξαψήφιο κλειδί πρόσβασης που εμφανίζεται στην οθόνη του iPad, χρησιμοποιώντας το κάλυμμα-πληκτρολόγιο και, στη συνέχεια, πατήστε Enter.

Η σύνδεση Bluetooth ολοκληρώθηκε.

## Αφαίρεση του iPad

1. Τραβήξτε προς τα πίσω: Προσαρμόστε την κλίση του iPad μέχρι να βρίσκεται σε κατακόρυφη θέση:
3. Σηκώστε το iPad: Σηκώστε κάθετα το iPad από το κάλυμμα-πληκτρολόγιο.

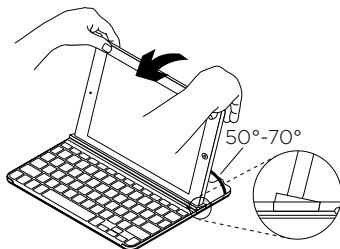

2. Πιέστε προς τα κάτω: Πιέστε προς τα κάτω για να βεβαιωθείτε ότι η υποδοχή είναι σε πλήρως οριζόντια θέση:

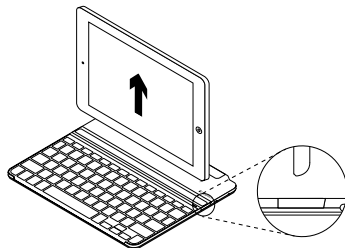
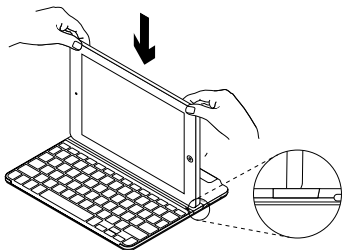

## Σύνδεση του iPad στο κάλυμμα-πληκτρολόγιο για μεταφορά

1. Σύρετε το iPad προς την άρθρωση στο πίσω μέρος του καλύμματος-πληκτρολογίου. Καθώς το iPad πλησιάζει την πίσω άρθρωση, αυτή σηκώνεται:

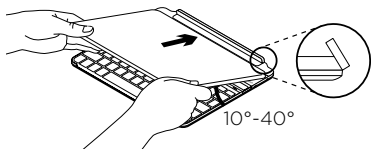

2. Τοποθετήστε το iPad στην πίσω άρθρωση:

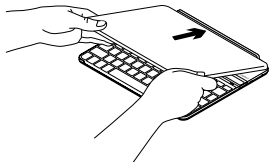

3. Χαμηλώστε το iPad προς το κάλυμμα-πληκτρολόγιο μέχρι να κλείσει.

Ένα μαγνητικό κλιπ συγκρατεί το iPad στη θέση του:

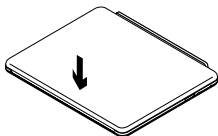

Σημείωση:

- **ΜΗΝ** προσπαθήσετε να σύρετε το iPad προς την άρθρωση από την αντίθετη κατεύθυνση:

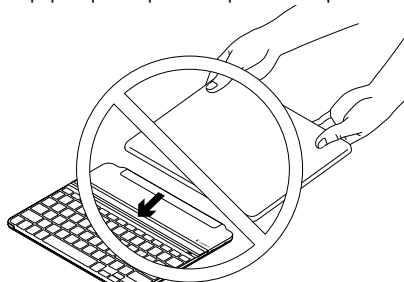

## Αντικατάσταση μπαταριών πληκτρολογίου

1. Τοποθετήστε το κάλυμμα-πληκτρολόγιο ανάποδα σε μια επίπεδη επιφάνεια.
2. Ανοίξτε τη θήκη της μπαταρίας, με το νύχι σας:

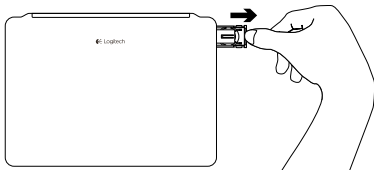

3. Γυρίστε το κάλυμμα-πληκτρολόγιο ανάποδα, έτσι ώστε τα πλήκτρα να είναι στραμμένα προς τα επάνω, αφαιρέστε τις παλιές μπαταρίες από τη θήκη και τοποθετήστε τις καινούργιες.

4. Κλείστε τη θήκη της μπαταρίας:

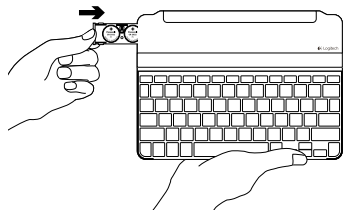

Σημείωση: Το κάλυμμα-πληκτρολόγιο διαθέτει προεγκατεστημένες δύο μπαταρίες λιθίου τύπου coin Panasonic CR2032 3 V 225 mAh. Προσφέρουν διάρκεια μπαταρίας δύο ετών, με βάση ένα μέσο όρο χρήσης δύο ωρών ανά ημέρα.

Όταν πρέπει να γίνει αντικατάσταση των μπαταριών, συνιστούμε να χρησιμοποιήσετε μπαταρίες λιθίου τύπου coin Panasonic CR2032 3 V 225 mAh.

## Αντιμετώπιση προβλημάτων

### Το κάλυμμα-πληκτρολόγιο δεν λειτουργεί

- Πιέστε ένα πλήκτρο για να ενεργοποιήσετε το κάλυμμα-πληκτρολόγιο από τη λειτουργία αναστολής.
- Απενεργοποιήστε και, στη συνέχεια, ενεργοποιήστε ξανά το κάλυμμα-πληκτρολόγιο.
- Αν η ενδεικτική λυχνία της μπαταρίας αναβοσβήνει με κόκκινο χρώμα, τότε θα πρέπει να αντικαταστήσετε τις μπαταρίες.
- Δημιουργήστε ξανά τη σύνδεση Bluetooth μεταξύ του καλύμματος-πληκτρολογίου και του iPad:
  1. Στο iPad, βεβαιωθείτε ότι το Bluetooth είναι ΕΝΕΡΓΟ.
  2. Επιλέξτε Bluetooth, εντοπίστε τη συσκευή «Ultrathin» στη λίστα των συσκευών και αφαιρέστε τη. (Κάντε κλικ στο σύμβολο «i» και επιλέξτε «Αγνόηση αυτής της συσκευής».)
  3. ΑΠΕΝΕΡΓΟΠΟΙΗΣΤΕ και, στη συνέχεια, ενεργοποιήστε ξανά το Bluetooth. Το «Ultrathin» ΔΕΝ θα πρέπει να εμφανίζεται στη λίστα των συσκευών.

4. Πατήστε το κουμπί σύνδεσης Bluetooth στο κάλυμμα-πληκτρολόγιο.

5. Επιλέξτε «Ultrathin» από το μενού «Συσκευές».

6. Εισαγάγετε το εξαψήφιο κλειδί πρόσβασης που εμφανίζεται στην οθόνη του iPad, χρησιμοποιώντας το κάλυμμα-πληκτρολόγιο και, στη συνέχεια, πατήστε Enter.

### Το iPad μου δεν χωράει στην υποδοχή

- Βεβαιωθείτε ότι τοποθετείτε την πλαϊνή πλευρά του iPad στην υποδοχή, με το πλήκτρο Home στη δεξιά πλευρά. (Το κάλυμμα-πληκτρολόγιο δεν υποστηρίζει την κατακόρυφη λειτουργία.)
- Βεβαιωθείτε ότι χρησιμοποιείτε το κάλυμμα-πληκτρολόγιο μόνο με το iPad και όχι με άλλα καλύμματα ή προστατευτικά από χοντρό γυαλί.



## Μετάβαση στην Υποστήριξη προϊόντων

Περισσότερες πληροφορίες και υποστήριξη για το προϊόν σας μπορείτε να βρείτε στο Internet. Αφιερώστε λίγο χρόνο και επισκεφτείτε την Υποστήριξη προϊόντων, για να μάθετε περισσότερα σχετικά με το νέο σας πληκτρολόγιο Bluetooth.

Διαβάστε άρθρα στο διαδίκτυο για βοήθεια κατά τη ρύθμιση, συμβουλές χρήσης και πληροφορίες σχετικά με τις πρόσθετες λειτουργίες. Εάν το πληκτρολόγιο Bluetooth διαθέτει προαιρετικό λογισμικό, μάθετε λεπτομέρειες για τα πλεονεκτήματά του και για το πώς μπορεί να σας βοηθήσει να προσαρμόσετε το προϊόν σας.

Επικοινωνήστε με άλλους χρήστες στα Φόρουμ της κοινότητας για να λάβετε συμβουλές, να κάνετε ερωτήσεις και να μοιραστείτε λύσεις.

Στην Υποστήριξη προϊόντων, θα βρείτε μια μεγάλη ποικιλία περιεχομένου:

- Οδηγοί εκμάθησης
- Αντιμετώπιση προβλημάτων
- Κοινότητα υποστήριξης
- Τεκμηρίωση στο διαδίκτυο
- Πληροφορίες για την εγγύηση
- Ανταλλακτικά (όταν είναι διαθέσιμα)

Μεταβείτε στη σελίδα:

[www.logitech.com/support/ultrathin-i6](http://www.logitech.com/support/ultrathin-i6)

---

Ποια είναι η γνώμη σας;

Σας ευχαριστούμε για την αγορά του προϊόντος μας.  
Αφιερώστε λίγο χρόνο για να μας πείτε τη γνώμη σας.

[www.logitech.com/ithink](http://www.logitech.com/ithink)

## Знакомство с продуктом

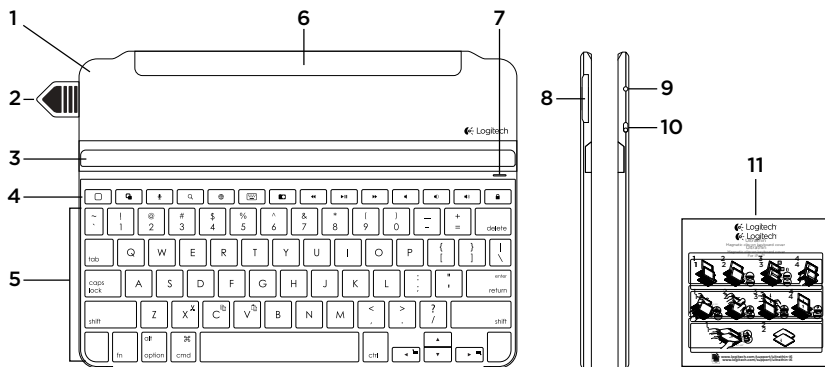

1. Защитная крышка
2. Защитный язычок батареи
3. Регулируемое углубление для iPad®
4. Специальные клавиши
5. Клавиатура
6. Магнитный фиксатор для крепления к iPad
7. Индикатор состояния Bluetooth и батареи
8. Крышка отсека для батареек (две миниатюрные литиевые батарейки в комплекте)
9. Кнопка подключения по Bluetooth®
10. Переключатель Вкл./Выкл.
11. Документация

## Подготовка к работе

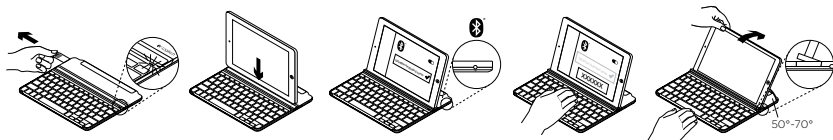

1. Извлеките защитный язычок для батареи.
  - Клавиатура включится. Индикатор состояния непрерывно светится зеленым в течение нескольких секунд.
  - Процесс обнаружения Bluetooth-устройств запускается автоматически и длится в течение 15 минут. Индикатор состояния мигает (быстро) голубым светом.
  - Если индикатор состояния на короткое время становится красным, требуется заменить батарейки. Дополнительные сведения см. в разделе «Замена батареек клавиатуры».
2. Поместите iPad в углубление на клавиатуре-обложке Keyboard Cover.
3. Установите подключение по Bluetooth.
  - Убедитесь, что на устройстве iPad включена функция Bluetooth. Выберите «Настройки» > Bluetooth > «Вкл.».
  - В меню «Устройства» выберите пункт «Ultrathin».
  - С помощью клавиатуры-обложки введите шестизначный ключ доступа, показанный на экране устройства iPad, и нажмите клавишу ВВОД.

После установки Bluetooth-подключения индикатор состояния непрерывно светится синим в течение нескольких секунд.
4. Наклоните устройство iPad, чтобы выбрать наиболее удобный угол просмотра. Можно выбрать любой угол в диапазоне от 50° до 70°.

### Примечание.

- Если вы хотите наклонить iPad, на него следует слегка нажать.
- Максимальный вес, который может выдержать углубление, — 5 кг.

## Специальные клавиши



**Home = Главный экран устройства iPad**



**Переключение между приложениями**



**Siri®**

Использование голоса для отправки сообщений, совершения телефонных звонков, планирования встреч и других действий



**Поиск**

Введите ключевые слова на панели поиска контактов, музыки, заметок, событий, электронной почты, поиска в Википедии и Интернете, а также многого другого



**Переключение языка**

Переключение языка ввода клавиатуры



**Виртуальная клавиатура**

Отображение/скрытие виртуальной клавиатуры



**Снимок экрана**



**Предыдущая композиция**



**Воспроизведение/пауза**



**Следующая композиция**



**Отключение звука**



**Уменьшение громкости**



**Увеличение громкости**



**Блокировка экрана**

Блокировка и разблокировка экрана iPad

## Функциональные клавиши



**Fn + X = Вырезать**



**Fn + стрелка влево = Выбор слева**  
Выбор текста слева, слово за словом



**Fn + C = Копировать**



**Fn + стрелка вправо = Выбор справа**  
Выбор текста справа, слово за словом



**Fn + V = Вставить**

### Примечание.

- Чтобы воспользоваться функциональной клавишей, удерживая клавишу **Fn** нажмите одну из перечисленных выше клавиш.

## Использование продукта

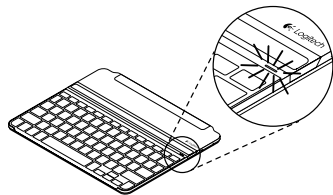

Индикатор	Описание
Немигающий зеленый	Высокий уровень заряда батареи (90%–100%).
Немигающий красный	Низкий уровень заряда батареи (менее 10%). Замените батарейки.
Мигающий синий	Частое мигание: клавиатура находится в режиме обнаружения и готова к сопряжению. Медленно: клавиатура пытается восстановить соединение с iPad.
Непрерывный синий	Сопряжение или восстановление подключения по Bluetooth выполнено.

## Отсоединение iPad

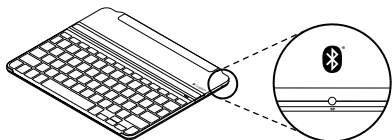

1. Установите новое устройство iPad в углубление на клавиатуре-обложке.
2. Убедитесь, что клавиатура-обложка Keyboard Cover включена.
3. Убедитесь, что на устройстве iPad включена функция Bluetooth. Выберите «Настройки» > Bluetooth > «Вкл.».
4. Нажмите на клавиатуре-обложке кнопку подключения по Bluetooth®. Клавиатура-обложка будет доступна для обнаружения в течение 3 минут.
5. В меню «Устройства» выберите пункт «Ultrathin».
6. С помощью клавиатуры-обложки введите шестизначный ключ доступа, показанный на экране устройства iPad, и нажмите клавишу ВВОД.

Подключение по Bluetooth выполнено.

1. Наклоните iPad назад, чтобы он занял вертикальное положение.

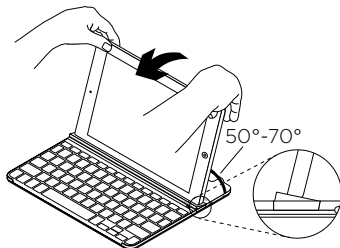

2. Нажмите, чтобы извлечь устройство из углубления.

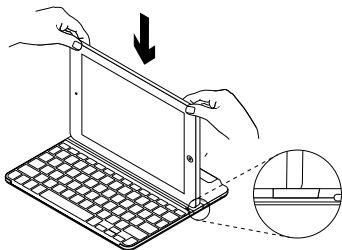

3. Выньте iPad из клавиатуры-обложки, держа его вертикально.

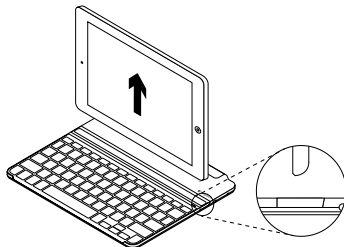

## Attaching your iPad to the Keyboard Cover for travel

1. Сдвиньте iPad в направлении шарнира, который находится на задней панели клавиатуры-обложки Keyboard Cover. Когда iPad приблизится к нему, шарнир поднимется.

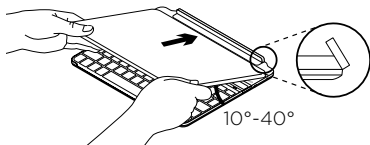

2. Прикрепите iPad к шарниру на задней панели.

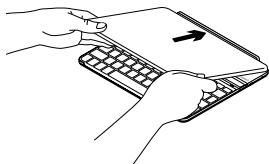

3. Опускайте iPad на клавиатуру-обложку, пока она не закроется. Магнитный фиксатор будет удерживать iPad на месте.

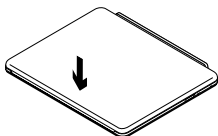

Примечание.

- **НЕ ПЫТАЙТЕСЬ** вставить iPad в шарнир с обратной стороны.

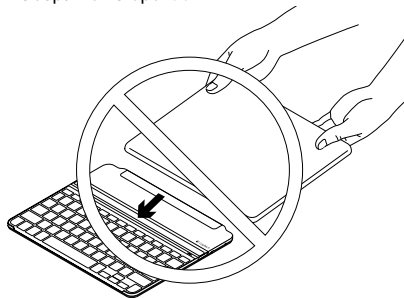



## Замена батареек клавиатуры.

1. Разместите клавиатуру-обложку на плоской поверхности передней панелью вниз.
2. Откройте крышку отсека для батареек, поддев ее ногтем.

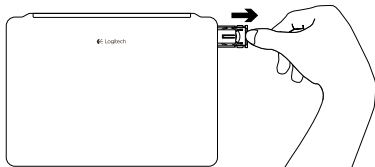

3. Разверните клавиатуру-обложку клавишами вверх, извлеките из отсека использованные батарейки и вставьте новые.

4. Закройте крышку отсека для батареек.

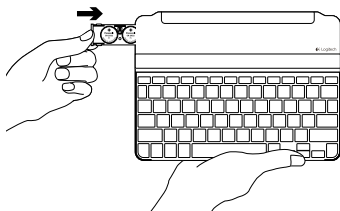

Примечание. Клавиатура-обложка поставляется в комплекте с двумя миниатюрными литиевыми батарейками Panasonic CR2032 3 В 225 мАч. Их заряда хватает на 2 года работы при среднем времени работы 2 часа в день.

Если необходимо заменить батарейки, рекомендуется использовать миниатюрные литиевые батарейки Panasonic CR2032 3 В 225 мАч.

## Устранение неполадок

- Нажмите любую клавишу, чтобы вывести клавиатуру Keyboard Cover из режима сна.
- Отключите клавиатуру-обложку Keyboard Cover, а затем снова включите ее.
- Если индикатор заряда батареи мигает красным, замените батарейки.
- Заново установите подключение по Bluetooth между клавиатурой-обложкой и iPad.
  1. Убедитесь, что на устройстве iPad включена функция Bluetooth.
  2. В меню «Bluetooth» в списке устройств выберите пункт «Ultrathin» и удалите его. (Нажмите символ «i» и выберите пункт «Забудь устройство»).
  3. Выключите Bluetooth, а затем снова включите его. Клавиатура-обложка Ultrathin НЕ ДОЛЖНА отображаться в списке устройств.

4. Нажмите на клавиатуре-обложке клавишу подключения по Bluetooth.
5. В меню «Устройства» выберите пункт «Ultrathin».
6. С помощью клавиатуры-обложки введите шестизначный ключ доступа, показанный на экране устройства iPad, и нажмите клавишу ВВОД.

### Не удается вставить iPad в углубление

- Убедитесь, что вставляете iPad в углубление соответствующей стороной. При этом клавиша Home должна находиться с правой стороны. (Клавиатура-обложка не поддерживает вертикальную ориентацию).
- Убедитесь, что на iPad нет каких-либо других обложек или стеклянных протекторов.

## Посетите раздел технической поддержки

В разделе технической поддержки содержатся дополнительные сведения о вашем продукте и информация о его поддержке. Посетите раздел технической поддержки, чтобы больше узнать о новой клавиатуре Bluetooth.

Ознакомьтесь со статьями в сети Интернет, чтобы получить помощь по установке, советы и сведения о дополнительных функциях. Если для вашей клавиатуры Bluetooth есть дополнительное программное обеспечение, узнайте о его преимуществах и о предоставляемых возможностях по настройке продукта.

Присоединитесь к другим пользователям на форумах сообщества, чтобы получить совет, задать вопросы и поделиться сведениями о решении проблем.

В разделе технической поддержки имеется обширный набор материалов следующего типа.

- Руководства
- Устранение неполадок
- Сообщество поддержки
- Интернет-документация
- Сведения о гарантии
- Запасные части (при наличии)

Выберите пункт

[www.logitech.com/support/ultrathin-i6](http://www.logitech.com/support/ultrathin-i6)

---

Каковы ваши впечатления?

Благодарим вас за приобретение нашего продукта!

Пожалуйста, уделите минутку, чтобы сообщить нам свое мнение.

**[www.logitech.com/ithink](http://www.logitech.com/ithink)**

## A termék ismertetése

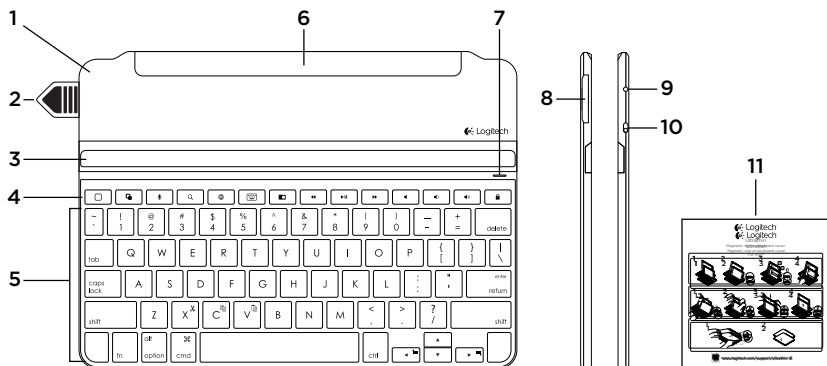

- |   |   |
|---|---|
| <ul style="list-style-type: none"> <li>1. Védőfedél</li> <li>2. Elemvédő fül</li> <li>3. Állítható rekesz iPad® készülékhez</li> <li>4. Gyorsbillentyűk</li> <li>5. Billentyűzet</li> <li>6. Mágneses kapocs az iPad készülékhez történő csatlakoztatáshoz</li> </ul> | <ul style="list-style-type: none"> <li>7. A Bluetooth és az elem állapotjelző LED</li> <li>8. Elementartó</li> <li>9. Bluetooth®-csatlakozógomb (két lítium-ion gombelm behelyezve)</li> <li>10. Be- és kikapcsológomb</li> <li>11. Dokumentáció</li> </ul> |
|---|---|

## A termék üzembe helyezése

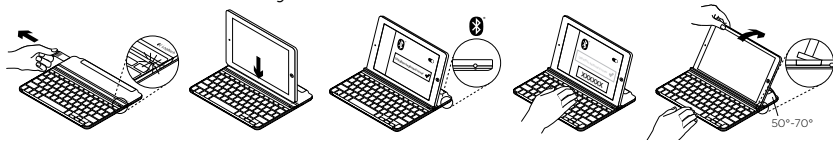

### 1. Húzza ki az elemvédő fület.

- A billentyűzet bekapcsol.  
Az állapotjelző LED a pár másodpercig zölden világít.
- A Bluetooth-észlelés automatikusan elindul, és 15 percen át működik. Az állapotjelző LED kéken villog (gyors ütemben).
- Ha az állapotjelző LED rövid ideig pirosra vált, cserélje ki az elemeket. További információkért lásd az „Elemcsere a billentyűzetben” c. fejezetet.

### 2. Helyezze az iPad készüléket a Keyboard Cover billentyűzet rekeszébe.

### 3. A Bluetooth-kapcsolat létrehozása:

- Ellenőrizze, hogy a Bluetooth funkció be van kapcsolva az iPad készülékén. Válassza a Beállítások > Bluetooth > Be menüpontot.
- Válassza ki az „Ultrathin”-t az Eszközök menüben.
- Adja meg a hat számjegyből álló jelszót, amely megjelenik a Keyboard Cover billentyűzettel használt iPad készülék képernyőjén, majd nyomja meg az Enter billentyűt.

Ezt követően az állapotjelző LED pár másodpercig folyamatos kék fényrel világít, ami azt jelzi, hogy a Bluetooth-kapcsolat létrejött.

### 4. Döntse az iPad készüléket a kívánt betekintési szögbe. Bármilyen dőlésszöveget választhat 50° és 70° között.

#### Megjegyzés:

- Az iPad megdöntésekor enyhe nyomást kell kifejtenie.
- A rekeszben tartható legnagyobb súly 5 kg.

## Gyorsbillentyűk

	<b>Home = iPad kezdőképernyő</b>		<b>Képernyőkép</b>
	<b>Váltás az alkalmazások között</b>		<b>Előző szám</b>
	<b>Siri®</b> Használatával többek között üzeneteket küldhet, hívásokat indíthat és találkozókat ütemezhet		<b>Lejátszás/szünet</b>
	<b>Keresés</b> Névjegyek, zene, feljegyzések, események, e-mailek, internet, Wikipédia és egyébek kereséséhez gépeljen kulcsszavakat a keresősávba		<b>Következő szám</b>
	<b>Nyelv váltása</b> Átváltja a billentyűzet nyelvét		<b>Némitás</b>
	<b>Virtuális billentyűzet</b> Megjeleníti/elrejtja a virtuális billentyűzetet		<b>Hangerő le</b>
			<b>Hangerő fel</b>
			<b>Képernyő zárolása</b> Zárolja vagy feloldja az iPad képernyőjét

## Funkcióbillentyűk



**Fn + X = Kívágás**



**Fn + Balra nyíl = Kijelölés balra**

Szavanként haladva kijelöli a balra lévő szöveget



**Fn + C = Másolás**



**Fn + Jobbra nyíl = Kijelölés jobbra**

Szavanként haladva kijelöli a jobbra lévő szöveget.



**Fn + V = Beillesztés**

### Megjegyzés:

- A funkcióbillentyűk használatához nyomja le hosszan az **Fn** billentyűt, majd nyomja le a fenti billentyűk egyikét.

## A termék használata

### Az állapotjelző LED jelzései

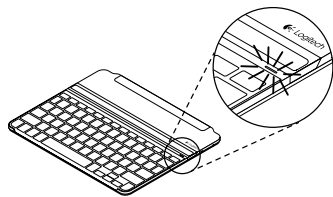

Fény	Leírás
Folyamatos zöld fény	Az elem töltöttsége jó (90-100%).
Folyamatos piros	Az elem töltöttsége alacsony (kisebb, mint 10%). Cserélje ki az elemeket.
Kék villogás	Gyors: A fedélbe épített billentyűzet észlelési módban van és készen áll a párosításra. Lassú: A fedélbe épített billentyűzet ismételten csatlakozni próbál az iPad eszközhöz.
Folyamatos kék fény	A Bluetooth-párosítás vagy az ismételt csatlakozás sikeres.

## Csatlakozás másik iPad készülékhez

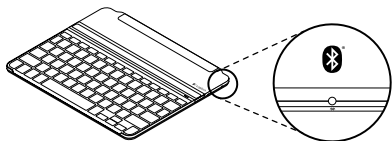

1. Helyezze az új iPad készüléket a Keyboard Cover billentyűzet rekeszébe.
  2. Győződjön meg róla, hogy a Keyboard Cover billentyűzet be van-e kapcsolva.
  3. Ellenőrizze, hogy az iPad készülékén be van kapcsolva a Bluetooth funkció. Válassza a Beállítások > Bluetooth > Be menüpontot.
  4. Nyomja meg a Bluetooth®-csatlakozógombot a Keyboard Cover billentyűzeten. A Keyboard Cover ezután 3 percig észlelhető.
  5. Válassza ki az „Ultrathin”-t az Eszközök menüben.
  6. Adja meg a hat számjegyből álló jelszót, amely megjelenik a Keyboard Cover billentyűzettel használt iPad készülék képernyőjén, majd nyomja meg az Enter billentyűt.
- A Bluetooth-kapcsolat létrejött.



## Az iPad leválasztása

1. Húzza hátra: Döntse addig az iPad készüléket, amíg az függőleges helyzetbe nem kerül:

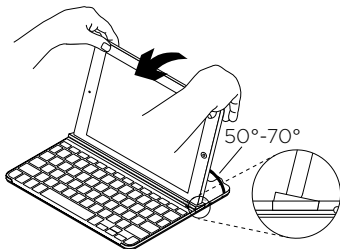

2. Nyomja le: Fejtsen ki enyhe nyomást, hogy a rekesz teljesen sima legyen:

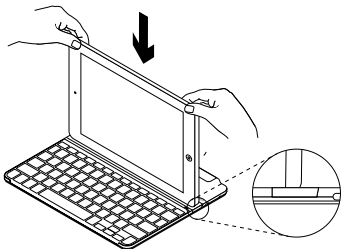

3. Emelje meg az iPad készüléket:  
Függőleges helyzetben emelje le az iPad készüléket a Keyboard Cover billentyűzetről:

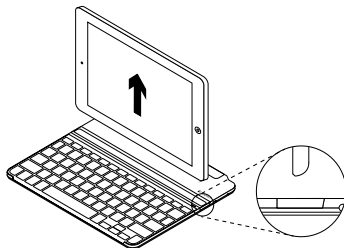

## Az iPad készülék rögzítése a Keyboard Cover billentyűzetre szállításhoz

1. Tolja az iPad készüléket a Keyboard Cover billentyűzet hátulján lévő csuklópánthoz. Amint az iPad elég közel kerül a hátsó csuklópánthoz, kiugrik a helyéről:

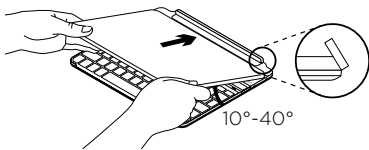

2. Rögzítse az iPad készüléket a hátsó csuklópánthoz:

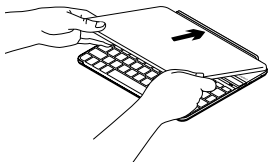

3. Fektesse az iPad készüléket a Keyboard Cover billentyűzetre, amíg az rá nem zárul.

Egy mágneses kapocs a helyén tartja az iPadet:

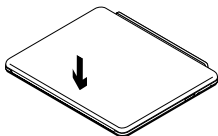

Megjegyzés:

- **NE PRÓBÁLJA** az iPad készüléket a másik irányból a csuklópánthoz tolni:

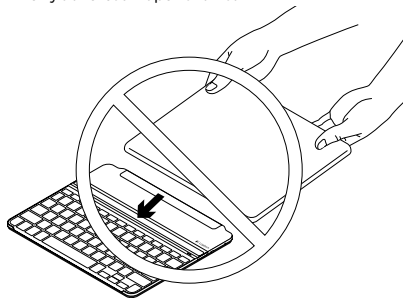

## Elemcsere a billentyűzetben

1. Helyezze a billentyűzettel ellátott fedelet aljával felfelé egy sík felületre.
2. A körmével húzza ki az elemtartót.

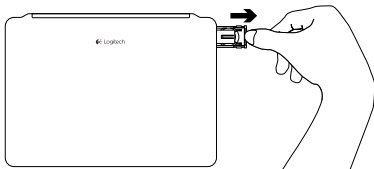

3. Fordítsa meg a Keyboard Cover billentyűzetet, hogy a billentyűk felfele mutassanak, távolítsa el a régi elemeket a tartóból, majd helyezzen be újakat.

4. Zárja vissza az elemtartót.

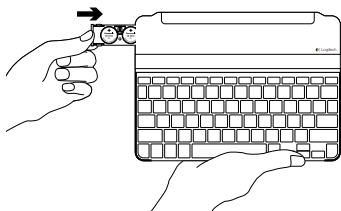

Megjegyzés: A Keyboard Cover billentyűzet két Panasonic CR2032 típusú 3 Voltos, 225 mAh-s lítiumionos gombellel érkezik. Ezek átlagosan napi kétórányi használattal számolva két éves élettartamot biztosítanak.

Elemcserénél Panasonic CR2032 típusú 3 Voltos, 225 mAh-s lítiumionos gombelemek használatát ajánljuk.

## Hibaelhárítás

### **A Keyboard Cover billentyűzet nem működik.**

- Nyomja meg bármelyik billentyűt a Keyboard Cover billentyűzet alvó üzemmódból történő felébresztéséhez.
- Kapcsolja ki, majd ismét be a Keyboard Cover billentyűzetet.
- Ha az elem állapotjelző fénye vörösen villog, cserélje ki az elemeket.
- Hozza létre újból a Bluetooth-kapcsolatot a Keyboard Cover billentyűzet és az iPad között:
  1. Ellenőrizze, hogy az iPad készülékén BE van kapcsolva a Bluetooth funkció.
  2. Válassza ki a Bluetooth menüpontot, keresse meg az Eszközök között az „Ultrathin”-t, majd távolítsa el. (Kattintson az „i” ikonra, majd válassza az „Eszköz elfelejtése” lehetőséget).
  3. Kapcsolja KI a Bluetooth-t, majd kapcsolja újra be. Az „Ultrathin” elvileg NEM jelenik meg az Eszközlistában.

4. Nyomja meg a Bluetooth-csatlakozógombot a Keyboard Cover billentyűzeten.
5. Válassza ki az „Ultrathin”-t az Eszközök menüben.
6. Adja meg a hat számjegyből álló jelszót, amely megjelenik a Keyboard Cover billentyűzettel használt iPad készülék képernyőjén, majd nyomja meg az Enter billentyűt.

### **Az iPad nem illeszkedik a rekeszbe**

- Ügyeljen rá, hogy az iPad készüléket az oldalával illessze a rekeszhez, Home billentyűvel a jobb oldalon. (A Keyboard Cover billentyűzet nem támogatja az álló üzemmódot).
- Győződjön meg róla, hogy a billentyűzetet csak az iPad készülékkel használja, egyéb tokok és vastag kijelzővédők nélkül.

## A Terméktámogatás felkeresése

Itt a termékre vonatkozó további online információk és támogatás érhető el.

Keresse fel a Terméktámogatás webhelyet, ahol még többet tudhat meg a Bluetooth-billentyűzetről.

Az internetes cikkekben tallózva az üzembe helyezésre vonatkozó súgót, használati tanácsokat és további funkciók információit találja. Ha a Bluetooth-billentyűzethez opcionális szoftver is tartozik, ismerje meg annak előnyeit, valamint hogy hogyan segíthet Önnek a termék testreszabásában.

Közösségi fórumainkon kapcsolatba léphet más felhasználókkal, és tanácsokat kérhet, kérdéseket tehet fel, illetve megoszthatja velük megoldásait.

A Terméktámogatásnál az alábbiak széles választékát találja:

- Oktatóanyagok
- Hibaelhárítás
- Támogatási közösség
- Online dokumentáció
- Garanciaadatok
- Tartalékalkatrészek  
(amennyiben rendelkezésre állnak)

Látogassa meg a következő webhelyet:  
[www.logitech.com/support/ultrathin-i6](http://www.logitech.com/support/ultrathin-i6)

---

## Mi a véleménye?

Köszönjük, hogy termékünköt választotta.  
Ossza meg velünk véleményét.

**[www.logitech.com/ithink](http://www.logitech.com/ithink)**

## Popis produktu

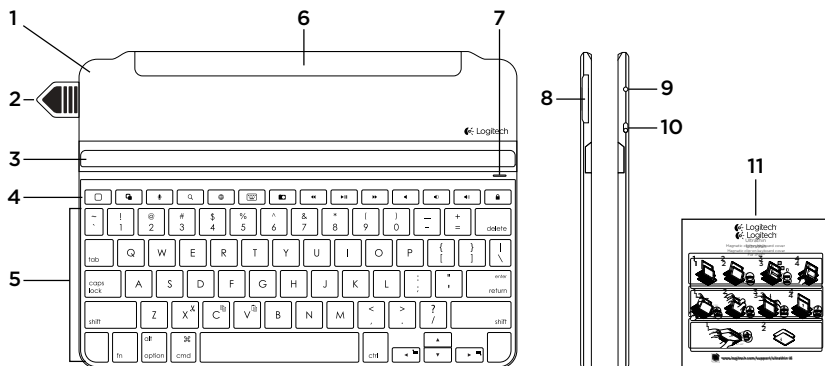

1. Ochranný kryt
2. Vysouvací jazýček baterie
3. Nastavitelný slot pro iPad®
4. Klávesové zkratky
5. Klávesnice
6. Magnetický klip pro připevnění k iPadu
7. Indikátor připojení Bluetooth a stavu baterie
8. Držák baterií (nainstalovány dvě lithiové mincové baterie)
9. Tlačítko připojení Bluetooth®
10. Vypínač zap/vyp
11. Dokumentace

## Nastavení produktu

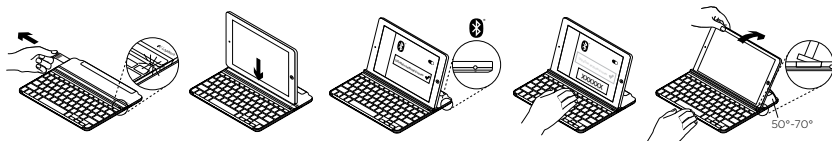

### 1. Vytáhněte jazýček baterie.

- Klávesnice se zapne. Indikátor stavu se na několik sekund rozsvítí zeleně.
- Automaticky se zahájí vyhledávání zařízení Bluetooth a bude pokračovat dalších 15 minut. Indikátor stavu bliká modře (rychlé blikání).
- Pokud se indikátor stavu krátce rozsvítí červeně, vyměňte baterie. Další informace naleznete v části „Výměna baterií v klávesnici“.

### 2. Umístěte iPad do slotu na pouzdru s klávesnicí.

### 3. Navažte spojení přes Bluetooth:

- Zkontrolujte, zda je funkce Bluetooth na iPadu zapnutá. Vyberte Nastavení > Bluetooth > Zapnout.
- Z nabídky Zařízení vyberte „Ultrathin“.
- Pomocí pouzdra s klávesnicí zadejte šestimístný kód zobrazený na displeji iPadu, a stiskněte Enter.















Indikátor stavu se na několik sekund rozsvítí modře na znamení, že spojení Bluetooth bylo dokončeno.

### 4. Nakloňte iPad do požadovaného pozorovacího úhlu. Zvolit můžete úhly v rozmezí od 50° do 70°.

#### Poznámka:

- Při naklápění iPadu bude třeba vyvinout tlak směrem dolů.
- Maximální hmotnost, kterou lze slot zatížit, je 5 kg.

## Klávesové zkratky

	<b>Home = Domovská obrazovka iPadu</b>		<b>Snímek obrazovky</b>
	<b>Přepínání aplikací</b>		<b>Předchozí stopa</b>
	<b>Siri®</b> Umožňuje používat váš hlas pro odesílání zpráv, plánování schůzek, vytáčení hovorů a mnoho dalšího		<b>Přehrát/Pozastavit</b>
	<b>Hledat</b> Pište klíčová slova do pole hledání a vyhledávejte kontakty, hudbu, poznámky, události, poštu, webové stránky, Wikipedii a další		<b>Další stopa</b>
	<b>Přepnout jazyk</b> Přepne jazyk klávesnice		<b>Ztlumit</b>
	<b>Virtuální klávesnice</b> Zobrazí/skryje virtuální klávesnici		<b>Snížit hlasitost</b>
			<b>Zvýšit hlasitost</b>
			<b>Zamknout obrazovku</b> Zamkne nebo odemkne obrazovku iPadu



## Funkční klávesy



**Fn + X = Vymout**



**Fn + C = Kopírovat**



**Fn + V = Vložit**



**Fn + Kurzor vlevo = Vybrat vlevo**

Vybere text směrem vlevo, slovo po slově



**Fn + Kurzor vpravo = Vybrat vpravo**

Vybere text směrem vpravo, slovo po slově

Poznámka:

- Chcete-li aktivovat funkční klávesu, stiskněte a podržte klávesu **Fn**, a poté stiskněte některou z kláves uvedených výše.

## Používání produktu

### Významy indikátoru stavu

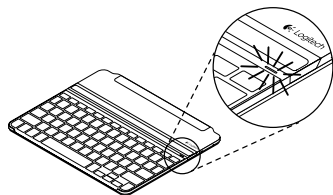

Indikátor	Popis
Svííí zeleně	Stav baterií je dobrý (90% – 100%).
Svííí červeně	Baterie jsou téměř vybité (méně než 10%). Vyměňte baterie.
Bliká modře	Rychle: Pouzdro s klávesnicí je v režimu vyhledávání, připraveno ke spárování. Pomalú: Pouzdro s klávesnicí se pokouší znovu připojit k iPadu.
Svííí modře	Spárování přes Bluetooth nebo opakované připojení proběhlo úspěšně.

## Připojení k jinému zařízení iPad

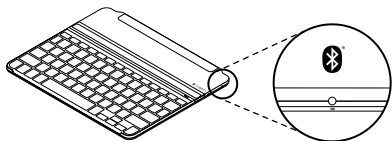

1. Umístěte nový iPad do slotu na pouzdrú s klávesnicí.
2. Ujistěte se, že je pouzdro s klávesnicí zapnuté.
3. Zkontrolujte, zda je funkce Bluetooth na iPadu zapnutá. Vyberte Nastavení > Bluetooth > Zapnout.

4. Stiskněte tlačítko připojení Bluetooth® na pouzdrú s klávesnicí. Pouzdro s klávesnicí bude zjistitelné po dobu 3 minut.
5. Z nabídky Zařízení vyberte „Ultrathin“.
6. Pomocí pouzdra s klávesnicí zadejte šestimístný kód zobrazený na displeji iPadu, a stiskněte Enter. Připojení Bluetooth je dokončeno.

## Odpojení iPadu

1. Přitáhněte: Nakloňte iPad tak, aby se nacházel ve svislé poloze:

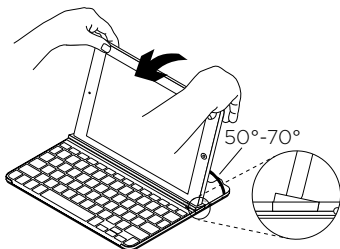

2. Zatlačte směrem dolů: Vyvíňte tlak směrem dolů, čímž zajistíte, aby se iPad nacházel ve slotu zcela rovně:

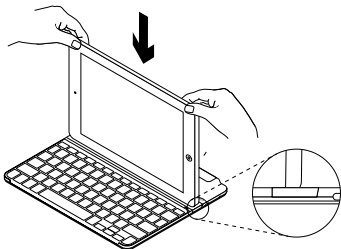

3. Vyměte iPad: Svislým směrem vyměte iPad z pouzdra s klávesnicí:

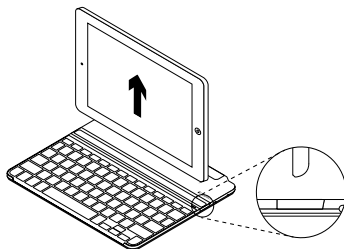

## Přípevnění iPadu k pouzdru s klávesnicí při cestování

1. Posuňte iPad směrem k pantu na zadní straně pouzdra s klávesnicí. Jakmile se iPad přiblíží k zadnímu pantu, pant vyskočí:

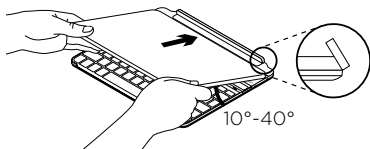

2. Nasadte iPad na zadní pant:

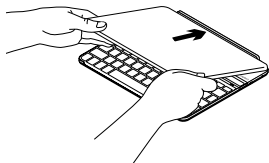

3. Sklopte iPad k pouzdru s klávesnicí, dokud se nezavře.

Magnetický klip pomůže iPad udržet na místě:

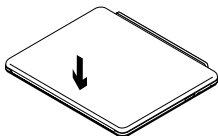

Poznámka:

- **NEPOKOUŠEJTE** se nasunout iPad na pant z opačné strany:

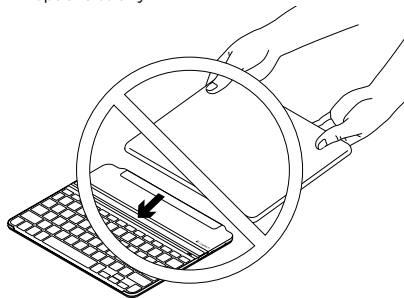

## Výměna baterií v klávesnici

1. Položte pouzdro s klávesnicí lícem dolů na rovný povrch.
2. Pomocí svých nehtů vysuňte držák baterií:

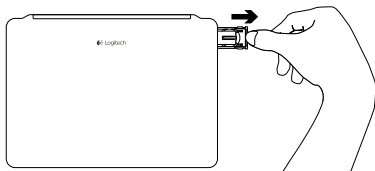

3. Obráťte pouzdro s klávesnicí tak, aby klávesy směřovaly vzhůru, vyjměte staré baterie z držáku a vložte nové baterie.

4. Zasuňte držák baterií:

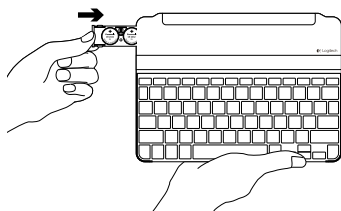

Poznámka: Pouzdro s klávesnicí je dodáváno se dvěma nainstalovanými lithiovými mincovými bateriemi Panasonic CR2032 3 V 225 mAh. Tyto baterie poskytují energii pro dvouletý provoz, při průměrném používání dvě hodiny denně. Pokud je třeba baterie vyměnit, doporučujeme používat lithiové mincové baterie Panasonic CR2032 3 V 225 mAh.

## Odstraňování potíží

### Pouzdro s klávesnicí nefunguje

- Stiskem libovolného tlačítka přerušte režim spánku pouzdra s klávesnicí.
- Pouzdro s klávesnicí vypněte, a poté znovu zapněte.
- Pokud indikátor baterie blikne červeně, vyměňte baterie.
- Obnovte propojení Bluetooth mezi pouzdrům s klávesnicí a iPadem:
  1. Zkontrolujte, zda je funkce Bluetooth na iPadu ZAPNUTÁ.
  2. Vyberte Bluetooth, v seznamu Zařízení vyhledejte „Ultrathin“, a odstraňte jej. (Klikněte na symbol „i“ a vyberte „Zapomenout toto zařízení“.)
  3. Funkci Bluetooth VYPNĚTE, a poté znovu zapněte. „Ultrathin“ by se v seznamu Zařízení NEMĚLO zobrazit.
  4. Stiskněte tlačítko připojení Bluetooth na pouzdru s klávesnicí.
  5. Z nabídky Zařízení vyberte „Ultrathin“.
  6. Pomocí pouzdra s klávesnicí zadejte šestimístný kód zobrazený na displeji iPadu, a stiskněte Enter.

### Můj iPad nepasuje do slotu

- Ujistěte se, že iPad vkládáte do slotu správnou stranou, s klávesou Home na pravé straně. (Pouzdro s klávesnicí nepodporuje režim na výšku.)
- Ujistěte se, že do pouzdra s klávesnicí vkládáte iPad samotný, nevybavený jiným pouzdrům či silným krytem displeje.

## Navštivte stránku podpory produktu

Naleznete zde více informací a podporu online pro váš produkt. Udělejte si chvíli a navštivte stránku podpory produktu, kde se dozvíte další informace o vaší nové klávesnici Bluetooth.

Pročtěte si články online, ve kterých naleznete nápovědu k nastavení, tipy k používání nebo informace o dalších funkcích. Pokud je pro vaši klávesnici Bluetooth k dispozici volitelný software, naleznete zde informace o jeho výhodách a jak vám může pomoci přizpůsobit váš produkt.

Spojte se s ostatními uživateli na našich komunitních fórech, od kterých můžete získat rady, klást jim otázky a sdílet řešení problémů.

Na stránce podpory produktu je k dispozici široký výběr obsahu, mimo jiné:

- Výukové programy
- Odstraňování potíží
- Komunitní podpora
- Dokumentace online
- Informace o záruce
- Náhradní díly (jsou-li dostupné)

Přejděte na:

[www.logitech.com/support/ultrathin-i6](http://www.logitech.com/support/ultrathin-i6)

---

## Jaký je váš názor?

Děkujeme, že jste zakoupili náš produkt.

Udělejte si chvíli čas a řekněte nám svůj názor na něj.

**[www.logitech.com/ithink](http://www.logitech.com/ithink)**

## Poznaj urządzenie

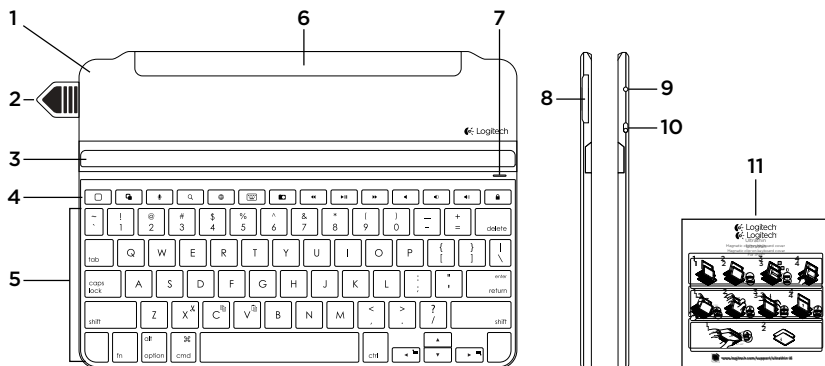

1. Osłona ochronna
2. Wypustka do wyjmowania baterii
3. Regulowana szczelina dla tabletu iPad®
4. Klavisze dostępu
5. Klawiatura
6. Zaczep magnetyczny umożliwiający mocowanie do iPada
7. Wskaźnik stanu połączenia Bluetooth i baterii
8. Uchwyt baterii (dwie preinstalowane litowe baterie guzikowe)
9. Przycisk nawiązywania połączenia Bluetooth
10. Wyłącznik zasilania
11. Dokumentacja



## Skonfiguruj produkt

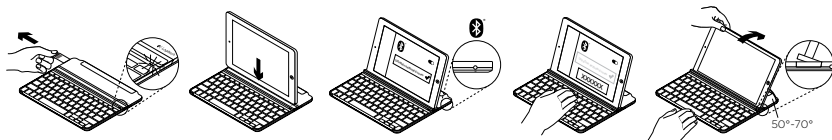

### 1. Wyciągnij wypustkę baterii.

- Klawiatura włączy się. Wskaźnik stanu będzie świecić na zielono przez kilka sekund.
- Wykrywanie Bluetooth rozpocznie się automatycznie i będzie kontynuowane przez 15 minut. Wskaźnik stanu zacznie szybko migać na niebiesko.
- Jeśli wskaźnik stanu zaświeci na chwilę na czerwono, wymień baterie. Więcej informacji zawiera sekcja „Wymiana baterii klawiatury”.

### 2. Umieść tablet iPad w szczelinie osłony Keyboard Cover.

### 3. Nawiąż połączenie Bluetooth:

- Sprawdź na tablecie iPad, czy interfejs Bluetooth został włączony. Wybierz polecenie Ustawienia > Bluetooth > Wł.
- W menu Urządzenia wybierz pozycję „Ultrathin”.
- Korzystając z klawiatury osłony, wprowadź sześciocyfrowy klucz wyświetlany na tablecie iPad i naciśnij klawisz Enter.

Wskaźnik stanu będzie świecić na niebiesko przez kilka sekund, aby potwierdzić nawiązanie połączenia Bluetooth.

### 4. Przechylił tablet iPad, aby ustawić żądany kąt widzenia. Możliwe jest wybranie dowolnego kąta z zakresu od 50° do 70°.

#### Uwaga:

- Podczas przechylania iPada konieczne jest naciśnięcie w dół.
- Maksymalne obciążenie szczeliny wynosi 5 kg.

## Klawisze dostępu



**Home = ekran główny iPada**



**Przełączanie aplikacji**



**Siri®**

Pozwala na głosowe wysyłanie wiadomości, dzwonienie, planowanie spotkań i wykonywanie innych czynności



**Wyszukiwanie**

Wpisz słowa kluczowe na pasku wyszukiwania, aby wyszukiwać w kontaktach, muzyce, notatkach, wydarzeniach, poczcie, Internecie, Wikipedii i nie tylko



**Przełączenie języka**

Przełącza język klawiatury



**Klawiatura wirtualna**

Wyświetla lub ukrywa klawiaturę wirtualną



**Zrzut ekranu**



**Poprzedni utwór**



**Odtwórz/Wstrzymaj**



**Następny utwór**



**Wyciszenie**



**Zmniejszenie głośności**



**Zwiększenie głośności**



**Zablokowanie ekranu**

Blokuje lub odblokowuje ekran tabletu iPad

## Klawisze funkcyjne



**Fn + X = Wycięcie**



**Fn + kursor w lewo = Zaznaczenie po lewej**  
Zaznacza tekst po lewej stronie, słowo po słowie



**Fn + C = Skopiowanie**



**Fn + kursor w prawo = Zaznaczenie po prawej**  
Zaznacza tekst po prawej stronie, słowo po słowie



**Fn + V = Wklejenie**

Uwaga:

- Aby wybrać klawisz funkcyjny, naciśnij i przytrzymaj klawisz **Fn**, a następnie naciśnij jeden z przedstawionych poniżej klawiszy.

## Korzystaj z urządzenia

### Wskaźniki stanu

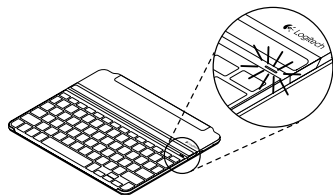

Wskaźnik	Opis
Świeci na zielono	Odpowiedni poziom naładowania baterii (90% - 100%).
Świeci na czerwono	Niski poziom naładowania baterii (poniżej 10%). Wymień baterie.
Miga na niebiesko	Szybko: Osłona z klawiaturą jest w trybie wykrywania i gotowa do parowania. Wolno: Osłona z klawiaturą próbuje ponownie nawiązać połączenie z tabletem iPad.
Świeci na niebiesko	Parowanie lub ponowne nawiązanie połączenia Bluetooth powiodło się.

## Podłączanie innego tabletu iPad

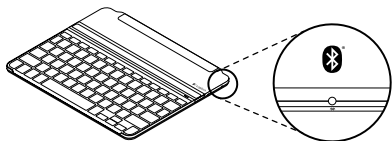

1. Umieść nowy tablet iPad w szczelinie osłony Keyboard Cover.
  2. Sprawdź, czy osłona Keyboard Cover jest włączona.
  3. Sprawdź na tablecie iPad, czy interfejs Bluetooth został włączony. Wybierz polecenie Ustawienia > Bluetooth > Wł.
  4. Naciśnij przycisk nawiązywania połączenia Bluetooth® na klawiaturze Keyboard Cover. Osłonę Keyboard Cover można wykręć w ciągu 3 minut.
  5. W menu Urządzenia wybierz pozycję „Ultrathin”.
  6. Korzystając z klawiatury osłony, wprowadź sześciocyfrowy klucz wyświetlany na tablecie iPad i naciśnij klawisz Enter.
- Połączenie Bluetooth zostanie nawiązane.

## Odłączanie iPada

1. Odchyl do tyłu: przechył tablet iPad do tyłu, aby ustawić go pionowo:

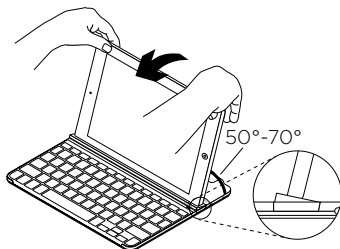

2. Naciśnij: naciśnij w dół, aby upewnić się, że szczelina jest całkowicie płaska:

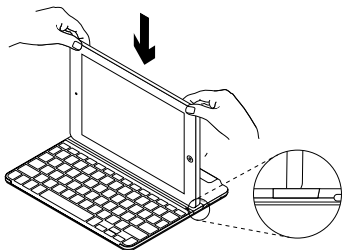

3. Unieś iPada: podnieś pionowo tablet iPad z osłony Keyboard Cover:

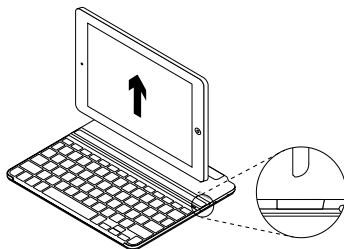

## Umieść tablet iPad na osłonie Keyboard Cover przed rozpoczęciem podróży.

1. Przesuń tablet iPad w stronę zawiasu z tyłu osłony Keyboard Cover. W miarę zbliżania się do tylnego zawiasu iPad zacznie się unosić:

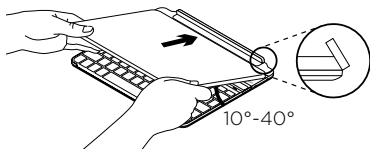

2. Przyczep tablet iPad do tylnego zawiasu:

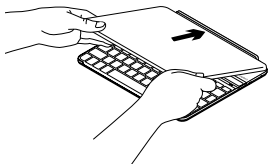

3. obniżaj tablet iPad na osłonę Keyboard Cover aż do jej zamknięcia. Zaczep magnetyczny pozwala utrzymać tablet iPad w prawidłowej pozycji:

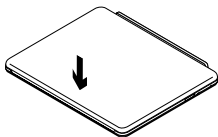

Uwaga:

- **NIE** próbuj wsuwać tabletu iPad do zawiasu z przeciwnego kierunku:

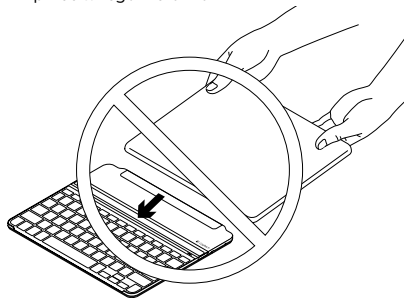

## Wymiana baterii klawiatury.

1. Umieść osłonę z klawiaturą na płaskiej powierzchni wierzchem do dołu.
2. Podważ paznokciem lub kciukiem uchwyt baterii i otwórz go:

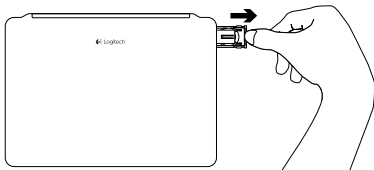

3. Obróć osłonę Keyboard Cover w taki sposób, aby klawisze były skierowane do góry, wyjmij stare baterie z uchwytu i włóż nowe baterie.

4. Zamknij uchwyt baterii:

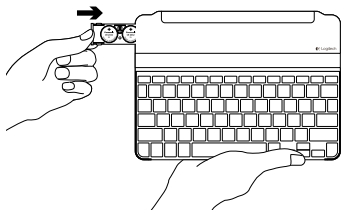

Uwaga: Osłona Keyboard Cover jest dostarczana z dwoma preinstalowanymi litowymi bateriami pastylkowymi Panasonic CR2032 3 V 225 mAh. Zapewniają one żywotność baterii do dwóch lat w przypadku używania średnio przez dwie godziny dziennie.

Kiedy konieczna jest wymiana baterii, zalecamy użycie litowych baterii pastylkowych Panasonic CR2032 3 V 225 mAh.

## Rozwiązywanie problemów

### **Osłona Keyboard Cover nie działa**

- Naciśnij dowolny klawisz, aby przerwać stan uśpienia osłony Keyboard Cover.
  - Wyłącz, a następnie włącz osłonę Keyboard Cover.
  - Jeśli wskaźnik baterii miga na czerwono, wymień baterie.
  - Nawiąż ponownie połączenie Bluetooth między osłoną Keyboard Cover i tabletem iPad:
1. Sprawdź na tablecie iPad, czy interfejs Bluetooth został włączony.
  2. Wybierz pozycję Bluetooth, znajdź pozycję „Ultrathin” na liście Urządzenia i usuń ją. (Kliknij symbol „i” i wybierz opcję „Zapomnij to urządzenie”).
  3. Wyłącz i ponownie włącz interfejs Bluetooth. Pozycja „Ultrathin” NIE powinna być wyświetlana na liście Urządzenia.

4. Naciśnij przycisk nawiązywania połączenia Bluetooth na klawiaturze Keyboard Cover.
5. W menu Urządzenia wybierz pozycję „Ultrathin”.
6. Korzystając z klawiatury osłony, wprowadź sześciocyfrowy klucz wyświetlany na tablecie iPad i naciśnij klawisz Enter.

### **Mój iPad nie pasuje do szczeliny**

- Upewnij się, że wsuwasz iPada z boku do szczeliny, z przyciskiem Home po prawej stronie. (Osłona Keyboard Cover nie obsługuje orientacji pionowej).
- Upewnij się, że osłona Keyboard Cover jest używana tylko z iPadem, a nie z żadnymi innymi osłonami lub grubymi foliami chroniącymi ekran.



## Przejdź do strony pomocy technicznej produktu

Znajduje się na niej więcej informacji o produkcie oraz materiałów pomocy technicznej. Poświęć chwilę na lepsze poznanie nowej klawiatury Bluetooth dzięki informacjom dostępnym w tej witrynie. Zapoznaj się z internetowymi artykułami o pomocy w konfiguracji, wskazówkach dotyczących obsługi oraz dodatkowych funkcjach. Jeśli dla klawiatury Bluetooth dostępne jest opcjonalne oprogramowanie, poznaj zapewniane przez nie korzyści i dowiedz się, w jaki sposób może pomóc w dostosowaniu produktu.

Skontaktuj się z innymi użytkownikami na naszych forach i poproś o poradę, zadaj dowolne pytanie lub podziel się rozwiązaniem.

Strona pomocy technicznej produktu oferuje różnorodną zawartość:

- Przewodniki
- Rozwiązywanie problemów
- Społeczność pomocy technicznej
- Dokumentacja online
- Informacje o gwarancji
- Części zapasowe (gdy są dostępne)

Odwiedź stronę:

[www.logitech.com/support/ultrathin-i6](http://www.logitech.com/support/ultrathin-i6)

---

## Co o tym myślisz?

Dziękujemy za zakup naszego produktu.

Poświęć chwilę, aby podzielić się z nami swoją opinią.

**[www.logitech.com/ithink](http://www.logitech.com/ithink)**

## Popis produktu

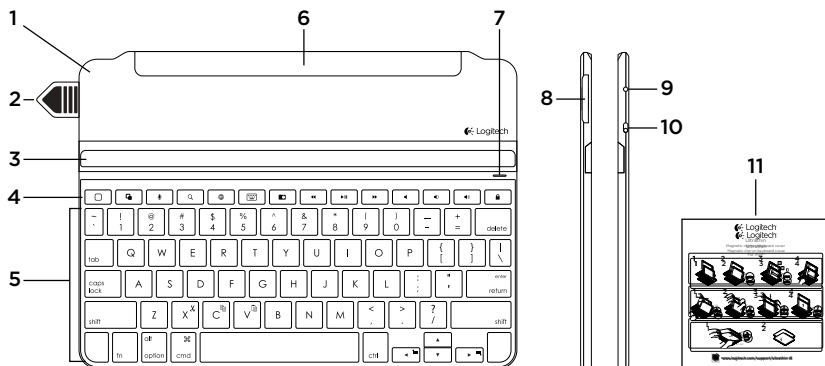

1. Ochranný obal
2. Vysúvací jazýček batérie
3. Nastaviteľný slot pre iPad®
4. Klávesové skratky
5. Klávesnica
6. Magnetický klip na pripevnenie k iPadu
7. Indikátor pripojenia Bluetooth a stavu batérie
8. Držiak batérií (nainštalované dve lítiové mincové batérie)
9. Tlačidlo pripojenia Bluetooth®
10. Vypínač
11. Dokumentácia

## Nastavenie produktu

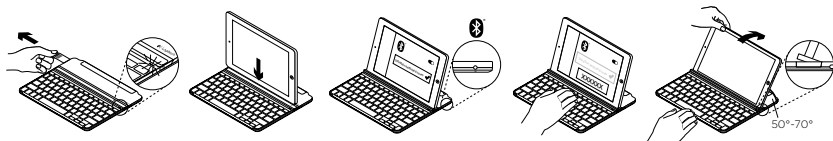

### 1. Vytiahnite jazýček batérie.

- Klávesnica sa zapne. Indikátor stavu sa na niekoľko sekúnd rozsvieti na zeleno.
- Automaticky sa začne vyhľadávanie zariadení Bluetooth a bude pokračovať ďalších 15 minút. Indikátor stavu bliká na modro (rýchle blikanie).
- Ak sa indikátor stavu (rýchle) rozsvieti na červeno, vymeňte batérie. Ďalšie informácie nájdete v časti „Výmena batérií v klávesnici“.

### 2. Umiestnite iPad do otvoru na kryte Keyboard Cover.

### 3. Nadviažte spojenie cez Bluetooth:

- Skontrolujte, či je funkcia Bluetooth na iPade zapnutá. Vyberte Nastavenia > Bluetooth > Zapnuté.
- Z ponuky Zariadenia vyberte „Ultrathin“.
- Pomocou puzdra s klávesnicou zadajte šesťmiestny kód zobrazený na displeji iPadu, a stlačte Enter.

Indikátor stavu sa na niekoľko sekúnd rozsvieti na modro na znamenie, že spojenie Bluetooth bolo dokončené.

### 4. Nakloňte iPad do požadovaného pozorovacieho uhla. Zvoliť môžete uhly v rozmedzí od 50° do 70°.

#### Poznámka:

- Pri naklápaní iPadu je potrebné vyvinúť tlak smerom dole.
- Maximálna hmotnosť, ktorou je možné otvor zaťažiť, je 5kg.

## Klávesové skratky



**Home = Domovská obrazovka iPadu**



**Prepínanie aplikácií**



**Siri®**

Umožňuje používať váš hlas na odosielanie správ, plánovanie schôdzok, vytáčanie hovorov a iné



**Hľadať**

Napište kľúčové slová do políčka hľadania a vyhľadávajte kontakty, hudbu, poznámky, udalosti, poštu, webové stránky, informácie z Wikipédie a iné



**Prepnúť jazyk**

Prepne jazyk klávesnice



**Virtuálna klávesnica**

Zobrazí/skryje virtuálnu klávesnicu



**Snímka obrazovky**



**Predchádzajúca stopa**



**Prehrávanie/pozastavenie**



**Ďalšia stopa**



**Stlmenie**



**Zníženie hlasitosti**



**Zvýšenie hlasitosti**



**Zamknúť obrazovku**

Zamkne alebo odomkne obrazovku iPadu

## Funkčné klávesy



**Fn + X = Vystrihnúť**



**Fn + C = Kopírovať**



**Fn + V = Prilepiť**



**Fn + Kurzor vľavo = Vybrať vľavo**

Vyberie text smerom vľavo, slovo po slove



**Fn + Kurzor vpravo = Vybrať vpravo**

Vyberie text smerom vpravo, slovo po slove

Poznámka:

- Ak chcete aktivovať funkčný kláves, stlačte a podržte kláves **Fn**, a potom stlačte niektorý z klávesov uvedených vyššie.

## Používanie produktu

### Významy indikátora stavu

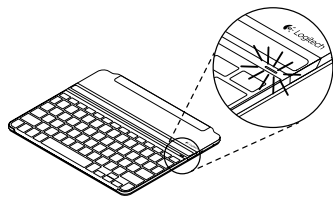

Indikátor	Popis
Neprerušovaná zelená	Stav batérie je dobrý (90 % – 100 %).
Plná červená	Batéria je takmer vybitá (menej než 10%). Skúste vymeniť batérie.
Bliká namodro	Rýchlo: Kryt s klávesnicou je v režime vyhľadávania, pripravený na spárovanie. Pomaly: Kryt s klávesnicou sa pokúša znovu pripojiť k iPadu.
Svieti namodro	Spárovanie cez Bluetooth alebo opakované pripojenie prebehlo úspešne.

## Pripojenie k inému zariadeniu iPad

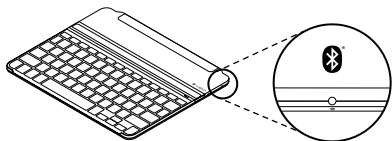

1. Umiestnite nový iPad do otvoru na kryte Keyboard Cover.
2. Uistite sa, že je zariadenie Keyboard Cover zapnuté.
3. Skontrolujte, či je funkcia Bluetooth na iPade zapnutá. Vyberte Nastavenia > Bluetooth > Zapnuté.

4. Stlačte tlačidlo pripojenia Bluetooth® na puzdre s klávesnicou. Kryt Keyboard Cover bude zistiteľný počas 3 minút.
  5. Z ponuky Zariadenia vyberte „Ultrathin“.
  6. Pomocou puzdra s klávesnicou zadajte šesťmiestny kód zobrazený na displeji iPadu, a stlačte Enter.
- Pripojenie Bluetooth je dokončené.

## Odpojenie iPadu

1. **Pritiahnite:** Nakloňte iPad tak, aby sa nachádzal vo zvislej polohe:

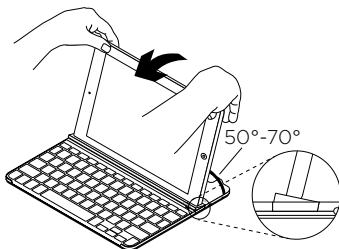

2. **Zatlačte smerom dole:** Vyviňte tlak smerom dole, čím dosiahnete, že sa bude iPad mini nachádzať v otvore celkom rovno:

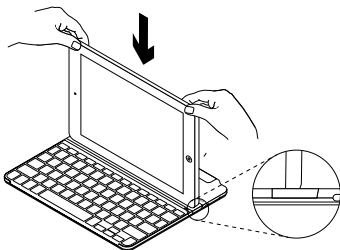

3. **Vyberte iPad:** Zvislým smerom vyberte iPad z krytu Keyboard Cover.

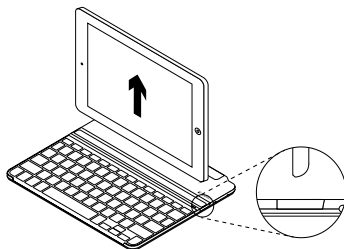

## Prípevnenie iPadu k puzdru s klávesnicou pri cestovaní

1. Posuňte iPad smerom k pántu na zadnej strane krytu Keyboard Cover. Hneď ako sa iPad priblíži k zadnému pántu, pánt vyskočí:

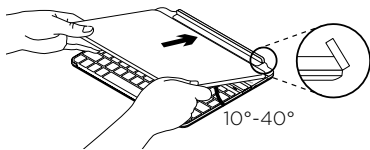

2. Nasadte iPad na zadný pánt:

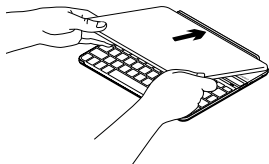

3. Sklopte iPad ku krytu Keyboard Cover, kým sa nezavrie.

Magnetický klip pomôže iPad udržať na mieste:

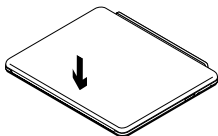

Poznámka:

- **NEPOKÚŠAJTE** sa nasunúť iPad na pánt z opačnej strany:

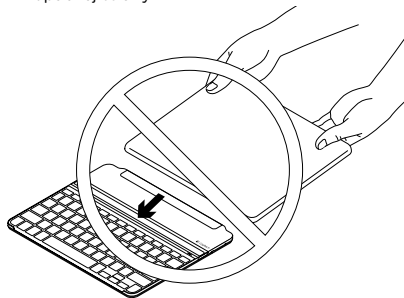



## Výmena batérií v klávesnici

1. Položte puzdro s klávesnicou čelnou stranou nadol na rovný povrch.
2. Pomocou svojich nechtov vysuňte držiak batérií:

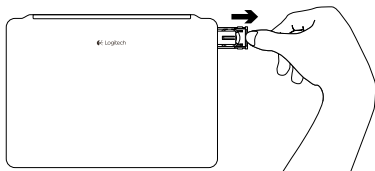

3. Obráťte puzdro s klávesnicou tak, aby klávesy smerovali hore, vyberte staré batérie z držiaka a vložte nové batérie.

4. Zasuňte držiak batérií:

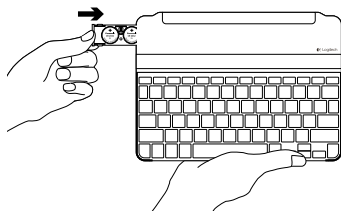

Poznámka: Puzdro s klávesnicou je dodávané s dvoma nainštalovanými lítiovými mincovými batériami Panasonic CR2032 3 V 225 mAh. Tieto batérie poskytujú energiu na dva roky, pri priemernom používaní dve hodiny denne. Keď budete batérie meniť, odporúčame použiť lítiové mincové batérie Panasonic CR2032 3 V 225 mAh.

## Riešenie problémov

### Zariadenie Keyboard Cover nefunguje

- Stlačením ľubovoľného tlačidla prerušte režim spánku zariadenia Keyboard Cover.
- Zariadenie Keyboard Cover vypnite, a potom znovu zapnite.
- Ak indikátor batérie blikne na červeno, vymeňte batérie.
- Obnovte prepojenie Bluetooth medzi zariadením Keyboard Cover a iPadom.
  1. Skontrolujte, či je funkcia Bluetooth na iPade ZAPNUTÁ.
  2. Vyberte Bluetooth, v zozname Zariadení vyhľadajte „Ultrathin“, a túto položku odstráňte. (Kliknite na symbol „i“ a vyberte „Zabudnúť na toto zariadenie“).

3. Funkciu Bluetooth VYPNITE, a potom znovu zapnite. „Ultrathin“ by sa v zozname Zariadení NEMALO zobrazit.
4. Stlačte tlačidlo pripojenia Bluetooth na puzdre s klávesnicou.
5. Z ponuky Zariadenia vyberte „Ultrathin“.
6. Pomocou puzdra s klávesnicou zadajte šesťmiestny kód zobrazený na displeji iPadu, a stlačte Enter.

### Môj iPad nie je vhodný do otvoru

- Uistite sa, že iPad vkladáte do slotu správnou stranou, s klávesom Home na pravej strane. (Puzdro s klávesnicou nepodporuje režim na výšku).
- Uistite sa, že do puzdra s klávesnicou vkladáte iPad samotný, nevybavený iným puzdrom či hrubým krytom displeja.

## Navštívte stránku podpory produktu

Nájdete tu viac informácií a podporu on-line pre váš produkt. Nájdite si čas a navštívte stránku podpory produktu, kde získate ďalšie informácie o vašej novej klávesnici Bluetooth.

Prečítajte si články online, v ktorých nájdete pomoc ku nastaveniam, tipy na používanie alebo informácie o ďalších funkciách. Ak je pre vašu klávesnicu Bluetooth k dispozícii voliteľný softvér, nájdete tu informácie o jeho výhodách a ako vám môže pomôcť prispôbiť váš produkt.

Spojte sa s ostatnými používateľmi na našich komunitných fórach, od ktorých môžete získať rady, klásť im otázky a zdieľať riešenia problémov.

Na stránke podpory produktu je k dispozícii široký výber informácií, ako napríklad:

- Výukové programy
- Riešenie problémov
- Komunitná podpora
- Dokumentácia online
- Informácie o záruke
- Náhradné diely (ak sú dostupné)

Prejdite na:

[www.logitech.com/support/ultrathin-i6](http://www.logitech.com/support/ultrathin-i6)

---

## Aký je váš názor?

Ďakujeme vám za kúpu nášho produktu.

Urboťe si chvíľu čas a povedzte nám svoj názor naň.

**[www.logitech.com/ithink](http://www.logitech.com/ithink)**

## Ürününüzü tanıyın

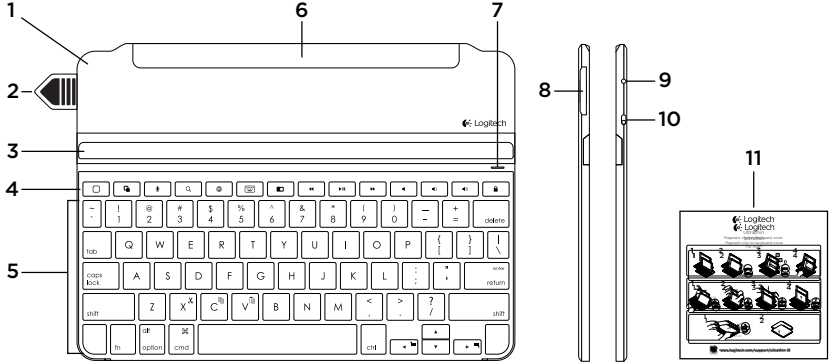

1. Koruyucu kılıf
2. Pil etiketi
3. iPad® için ayarlanabilir yuva
4. Hızlı erişim tuşları
5. Klavye
6. iPad bağlantısı için manyetik klips
7. Bluetooth ve pil durumu ışığı
8. Pil tutucu (önceden takılmış iki Lityum düğme pil)
9. Bluetooth® bağlantı düğmesi
10. Açma/kapama düğmesi
11. Belgeler

## Ürününüzü kurma

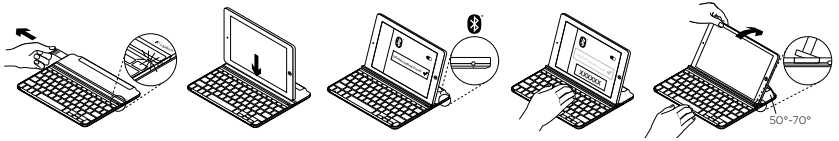

## 1. Pil etiketini çekin.

- Klavyenizde güç açık konuma gelir. Durum ışığı birkaç saniye boyunca sabit yeşil olur.
- Bluetooth keşfi otomatik olarak başlar ve 15 dakika sürer. Durum ışığı mavi renkte (hızlı hızlı) yanıp söner.
- Durum ışığı kısa süre kırmızı olursa pilleri değiştirin. Daha fazla bilgi için “Klavyenizin pillerini değiştirme” bölümüne bakın.

## 2. iPad’inizi Klavye Kılıfınızın yuvasına yerleştirin.

## 3. Bluetooth bağlantısı kurun:

- iPad’inizin Bluetooth özelliğinin açık olduğundan emin olun. Ayarlar > Bluetooth > Açık’ı seçin.
- Aygıtlar menüsünden “Ultrathin” seçimini yapın.
- Klavye Kılıfınızı kullanarak, iPad’inizin ekranında görüntülenen altı haneli şifreyi girin ve Enter’a basın.

Bluetooth bağlantısının tamamlandığı doğrulamak için, durum ışığı birkaç saniye boyunca sabit mavi olur.

## 4. iPad’inizi görüş açınıza uyacak şekilde eğin. 50° – 70° arasındaki herhangi bir açıyı seçebilirsiniz.

**Not:**

- iPad’inizi eğerken aşağı doğru basınç uygulamanız gerekir.
- Yuvaya yüklenebilecek maksimum ağırlık 5 kg’dır.

## Hızlı erişim tuşları

**Ana Ekran = iPad Ana ekranı****Uygulamalar arasında geçiş yapma****Siri®**

Mesaj göndermek, arama yapmak, toplantı planlamak ve daha fazlası için sesinizi kullanın

**Arama**

Kişiler, müzik, notlar, etkinlikler, posta, web, Wikipedia ve daha fazlasında arama yapmak için arama çubuğuna anahtar kelimeleri yazın

**Dil geçişi**

Klavye dilleri arasında geçiş yapar

**Sanal klavye**

Sanal klavyeyi gösterir/gizler

**Ekran Görüntüsü****Önceki parça****Yürüt/Duraklat****Sonraki parça****Sessiz****Sesi azaltma****Sesi artırma****Ekranı kilitle**

iPad ekranını kilitler veya ekranın kilitini açar

## Fonksiyon tuşları

**Fn + X = Kes****Fn + C = Kopyala****Fn + V = Yapıştır****Fn + Sol imleç = Soldakini seç**  
Soldaki metni kelime kelime seçer**Fn + Sağ imleç = Sağdakini seç**  
Sağdaki metni kelime kelime seçer

## Not:

- Bir fonksiyon tuşu seçmek için **Fn** tuşunu basılı tutun ve yukarıda gösterilen tuşa basın.

## Ürününüzü kullanma

## Durum ışığı göstergeleri

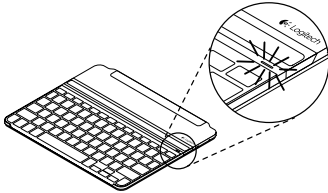

İşık	Açıklama
Sabit yeşil	Pil gücü iyi (%90 - %100).
Sabit kırmızı	Pil gücü düşük (%10'dan az). Pilleri değiştirin.
Yanıp sönen mavi	Hızlı: Klavye kılıfı bulma modundadır, eşleştirmeye hazırdır. Yavaş: Klavye kılıfı iPad'inize yeniden bağlanmaya çalışmaktadır.
Sabit mavi	Bluetooth eşleştirme veya yeniden bağlanma başarılı.

## Farklı bir iPad'e bağlantı

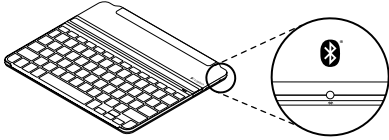

1. Yeni iPad'inizi Klavye Kılıfınızın yuvasına yerleştirin.
2. Klavye Kılıfının açık olduğundan emin olun.
3. iPad'inizin Bluetooth özelliğinin açık olup olmadığını kontrol edin. Ayarlar > Bluetooth > Açık'ı seçin.
4. Klavye Kılıfınızdaki Bluetooth® bağlantı düğmesine basın: Klavye Kılıfı 3 dakika boyunca bulunabilir durumdadır.
5. Aygıtlar menüsünden "Ultrathin" seçimini yapın.
6. Klavye Kılıfınızı kullanarak, iPad'inizin ekranında görüntülenen altı haneli şifreyi girin ve Enter'a basın.

Bluetooth bağlantısı tamamlandı.



## iPad'inizi çıkarma

1. Arkaya doğru çekin: iPad'inizi dik konuma gelene kadar geriye doğru eğin.

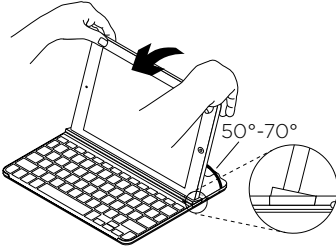

2. Aşağı doğru itin: Yuvaranın tam olarak düz olduğundan emin olmak için aşağıya doğru basınç uygulayın:

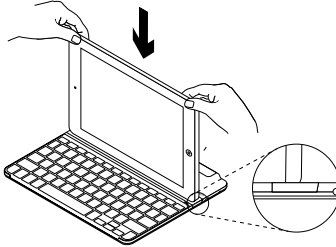

3. iPad'i kaldırın: iPad'inizi Klavye Kılıfından dik şekilde kaldırın.

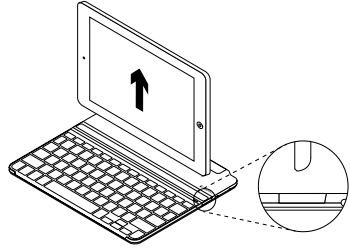

## iPad'inizi seyahat için Klavye Kılıfı'na takma

1. iPad'inizi Klavye Kılıfının arkasındaki menteşeye doğru itin. iPad'iniz arka menteşeye yaklaştıkça menteşe açılır:

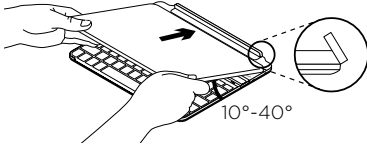

2. iPad'inizi arka menteşeye takın:

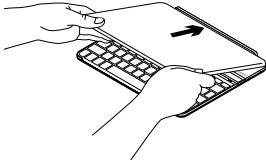

3. iPad'inizi kapanana kadar aşağıya, Klavye Kılıfına doğru indirin.

Manyetik bir klips iPad'in yerine oturmasını sağlar:

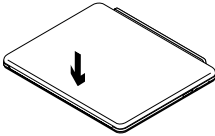

Not:

- iPad'inizi menteşeye doğru ters yönden kaydırmayı **DENEMİYİN**:

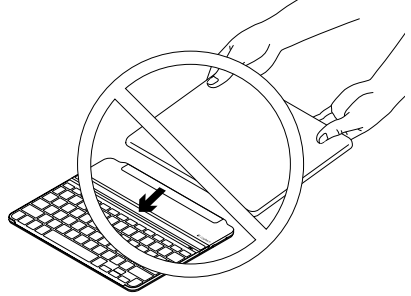

## Klavyenizin pillerini deęiřtirme

1. Klavye Kılıfınızı yüzüstü olarak düz bir zemine yerleřtirin.
2. Pil tutucuyu tırnaęınızı kullanarak açın:

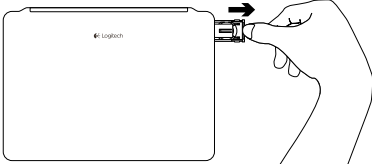

3. Klavye Kılıfınızı tuřlar yukarıya doęru bakacak řekilde çevirin, eski pilleri tutucudan çıkarın ve yenileri takın.

4. Pil tutucuyu kapatın:

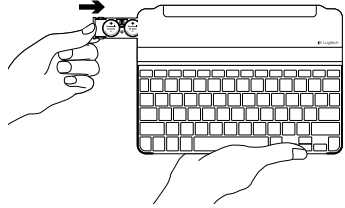

Not: Klavye Kılıfınızda, önceden takılmış iki adet Panasonic CR2032 3 V 225 mAh Lityum düęme pil bulunur. Günde iki saatlik kullanım baz alındığında, pil ömrü iki yıldır.

Pilleri deęiřtirmeniz gerektiğinde, Panasonic CR2032 3 V 225 mAh Lityum düęme pil kullanmanızı tavsiye ederiz.

## Sorun giderme

### **Klavye Kılıfı çalışmıyor**

- Klavye Kılıfını uyku modundan çıkarmak için herhangi bir tuşa basın.
- Klavye Kılıfını önce Kapalı, ardından Açık duruma getirin.
- Pil Göstergesi kırmızı yanıp sönüyorsa, pilleri değiştirin.
- Klavye Kılıfı ile iPad arasındaki Bluetooth bağlantısını yeniden kurun.
  1. iPad'inizin Bluetooth özelliğinin AÇIK olup olmadığını kontrol edin.
  2. Bluetooth seçeneğini belirleyin, Aygıtlar menüsünde "Ultrathin" öğesini bulun ve kaldırın. ("i" simgesine tıklayın ve "Bu Aygıtı Unut" seçimini yapın.)
  3. Bluetooth özelliğini KAPATIN ve ardından tekrar açın. Aygıtlar menüsünde "Ultrathin" seçeneği GÖRÜNTÜLENMEZ.
  4. Klavye Kılıfınızdaki Bluetooth bağlantı düğmesine basın.
  5. Aygıtlar menüsünden "Ultrathin" seçimini yapın.
  6. Klavye Kılıfınızı kullanarak, iPad'inizin ekranında görüntülenen altı haneli şifreyi girin ve Enter'a basın.

### **iPad'im yuvaya düzgün şekilde oturmuyor**

- iPad'inizi yuvaya yan tarafından -Home tuşu sağ tarafta kalacak şekilde- taktığınızdan emin olun. (Klavye Kılıfı dik modu desteklemez.)
- Klavye kılıfınızı yalnızca iPad için kullandığınızdan emin olun ve başka bir kılıf veya ekran koruyucu ile birlikte kullanmayın.

## Ürün Desteęi'ni ziyaret edin

Ürününüz için daha fazla çevrimiçi bilgi ve destek bulabilirsiniz. Yeni Bluetooth klavyeniz hakkında daha fazla bilgi edinmek için Ürün Desteęi'ni ziyaret edin.

Kurulum yardımı, kullanım ipuçları ve ek özellikler hakkında bilgi almak için çevrimiçi makalelere göz atın. Bluetooth klavyenizde isteęe baęlı yazılım bulunuyorsa, faydaları ve ürününüzü özelleştirmede size nasıl yardımcı olacaęı ile ilgili olarak bilgi edinin.

Danışmak, sorular sormak ve çözümleri paylaşmak için Topluluk Forumlarımızdaki dięer kullanıcılarla baęlantı kurun.

Ürün Desteęi'nde zengin içerik seçenekleri bulacaksınız:

- Öğreticiler
- Sorun giderme
- Destek topluluęu
- Çevrimiçi belgeler
- Garanti bilgileri
- Yedek parçalar (mevcut olduęunda)

Şu adrese gidin:

[www.logitech.com/support/ultrathin-i6](http://www.logitech.com/support/ultrathin-i6)

---

## Ne düşünöyorsunuz?

Ürүнümüzü satın aldıęınız için teşekkür ederiz.

Lütfen birkaç dakikanızı ayırarak düşöncelerinizi bizimle paylaşın.

**[www.logitech.com/ithink](http://www.logitech.com/ithink)**

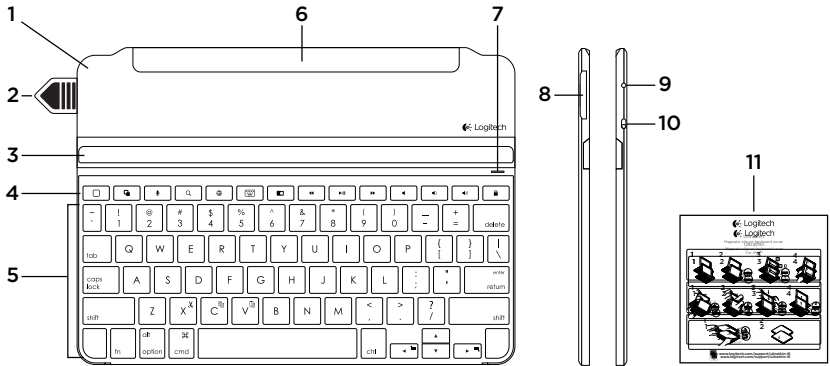

7. مصباح حالة البطارية و Bluetooth
8. حامل البطارية (بطاريتا ليثيوم معدنيتان تم تركيبهما مسبقاً)
9. زر توصيل Bluetooth®
10. مفتاح التشغيل/إيقاف التشغيل
11. الوثائق

1. غطاء واقٍ
2. طرف سحب البطارية
3. فتحة قابلة للضغط لـ iPad®
4. مفاتيح التشغيل السريعة
5. لوحة المفاتيح
6. مشبك مغناطيسي للإفراق بـ iPad

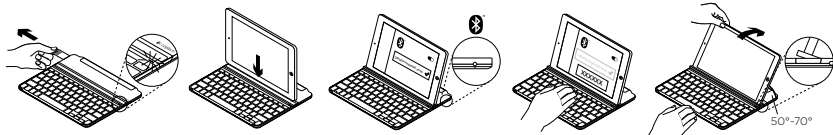

4. قم بإمالة جهاز iPad بما يتوافق مع زاوية العرض. وللعلم، تتوفر زوايا متعددة يمكن تحديدها، تتراوح بين 50 إلى 70 درجة.

**ملاحظة:**

- سوف تحتاج إلى تطبيق الضغط لأسفل عند إمالة جهاز iPad.
- أقصى وزن يمكن تحميله في الفتحة هو 5 كجم.

1. اسحب طرف البطارية.

- يتم تزويد بطاريته بالطاقة. يضيء مصباح الحالة باللون الأخضر الثابت لثواني قليلة.
- يبدأ اكتشاف Bluetooth تلقائيًا ويستمر لمدة 15 دقيقة. يصدر مصباح الحالة وميضًا أزرق اللون (وميض سريع).
- إذا تحول ضوء مصباح الحالة لمدة قصيرة إلى اللون الأحمر، فيرجى استبدال البطاريات. للمزيد من المعلومات، راجع قسم "استبدال بطاريات لوحة المفاتيح".

2. ضع جهاز iPad في الفتحة على غطاء لوحة المفاتيح.

3. إنشاء اتصال بـ Bluetooth:

- على جهاز iPad الخاص بك، تأكد من تشغيل Bluetooth. حدد Settings (إعدادات) > Bluetooth > (تشغيل).
- حدد "Ultrathin" من قائمة الأجهزة.
- أدخل مفتاح المرور المكون من ستة أحرف والمعروض على شاشة iPad باستخدام غطاء لوحة المفاتيح ثم اضغط **Enter**.
- يضيء مصباح الحالة باللون الأزرق الثابت لثواني قليلة لتأكيد اكتمال اتصال Bluetooth.

## مفاتيح التشغيل السريعة

لقطة شاشة		الشاشة الرئيسية = شاشة iPad الرئيسية	
المادة المسجلة السابقة		تبديل التطبيقات	
تشغيل/إيقاف مؤقت		<b>Siri®</b>	
المادة المسجلة التالية		استخدام الصوت لإرسال الرسائل وإجراء المكالمات وجدولة الاجتماعات، وغير ذلك المزيد	
كتم الصوت		بحث	
خفض مستوى الصوت		كتابة الكلمات الأساسية في شريط البحث لجهات الاتصال وملفات الموسيقى والملاحظات والأحداث والبريد والويب و Wikipedia والمزيد	
رفع مستوى الصوت		تبديل اللغة	
قفل الشاشة		تبديل لغة لوحة المفاتيح	
لقفل شاشة iPad أو إلغاء قفلها		لوحة المفاتيح الافتراضية	
		لإخفاء/إظهار لوحة المفاتيح الافتراضية	





### مفاتيح التشغيل

**Fn + المؤشر الأيسر = تحديد لليسار**   
يحدد النص الموجود على اليمين، كلمة بكلمة

**Fn + X = قص** 

**Fn + المؤشر الأيمن = تحديد لليمين**   
يحدد النص الموجود على اليسار، كلمة بكلمة

**Fn + C = نسخ** 

**Fn + V = لصق** 

ملاحظة:

- لتحديد أحد مفاتيح الوظائف، اضغط مع الاستمرار على مفتاح **Fn**، ثم اضغط على المفتاح الموضح أعلاه.

### استخدام المنتج

#### إشارات مصباح الحالة

المصباح	الوصف
أخضر ثابت	طاقة البطارية جيدة (90% – 100%).
أحمر ثابت	طاقة البطارية منخفضة (أقل من 10%). استبدل البطاريات.
أزرق وامض	سريع: غطاء لوحة المفاتيح في وضع الاكتشاف، وجاهز للإقران. بطيء: يحاول غطاء لوحة المفاتيح إعادة الاتصال بجهاز iPad.
أزرق ثابت	نجح إقران Bluetooth أو إعادة الاتصال.

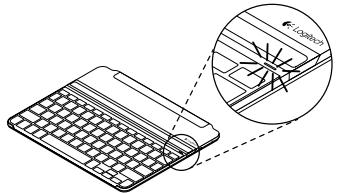

## الاتصال بجهاز iPad آخر

4. اضغط على زر اتصال Bluetooth® على لوحة المفاتيح: يصبح غطاء لوحة المفاتيح قابلاً للاكتشاف لمدة 3 دقائق.
5. حدد "Ultrathin" من قائمة الأجهزة.
6. أدخل مفتاح المرور المكون من ستة أحرف والمعروض على شاشة iPad باستخدام غطاء لوحة المفاتيح ثم اضغط Enter.  
تم الاتصال بـ Bluetooth.

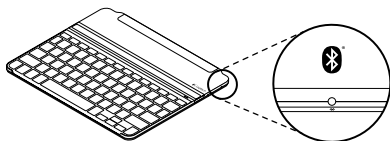

1. ضع جهاز iPad الجديد في الفتحة على غطاء لوحة المفاتيح.
2. تأكد من تشغيل غطاء لوحة المفاتيح.
3. على جهاز iPad الخاص بك، تحقق من من تشغيل Bluetooth. حدد Settings (إعدادات) < Bluetooth > On (تشغيل).

## فصل جهاز iPad

3. رفع جهاز iPad: ارفع جهاز iPad خارج غطاء لوحة المفاتيح رأسياً.

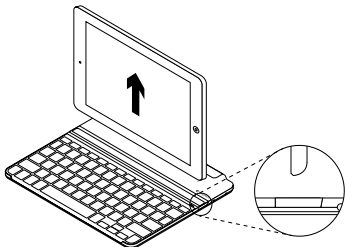

1. السحب للخلف: قم بإمالة جهاز iPad إلى الخلف حتى يكون في الوضع الرأسي.

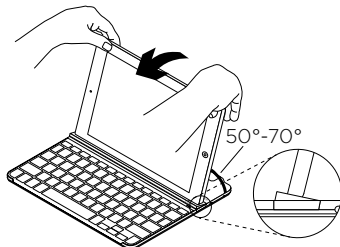

2. الضغط لأسفل: قم بتطبيق الضغط لأسفل لضمان أن تكون الفتحة مسطحة بالكامل.

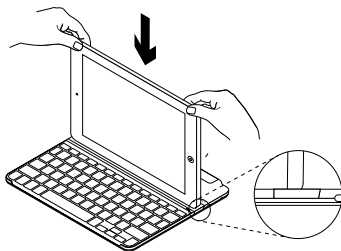

## إرفاق جهاز iPad بغطاء لوحة المفاتيح للسفر

- ملاحظة:  
• لا تحاول تحريك جهاز iPad نحو المفصلة من الاتجاه المعاكس:

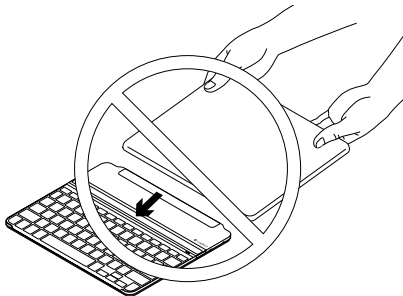

1. حرِّك جهاز iPad نحو المفصلة في الجزء الخلفي من غطاء لوحة المفاتيح. عند اقتراب جهاز iPad من المفصلة الخلفية، فإنه يثبت:

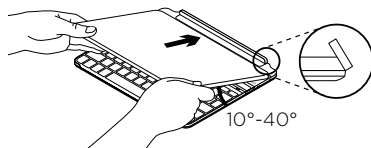

2. أرفق جهاز iPad بالمفصلة الخلفية.



3. أخفض جهاز iPad لأسفل على غطاء لوحة المفاتيح حتى الغلق.

يقوم مشبك مغناطيسي بتثبيت iPad في موضعه الصحيح:

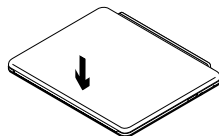

### استبدال بطاريات لوحة المفاتيح

1. ضع غطاء لوحة المفاتيح بحيث يكون مواجهًا لأسفل على سطح مستو.
2. باستخدام أحد الأظافر أو ظفر الإبهام، ارفع حامل البطارية لفتحه.

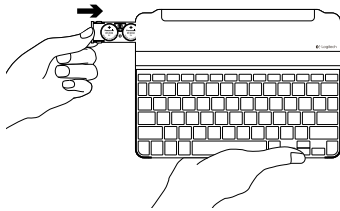

4. قم بإغلاق حامل لوحة المفاتيح:

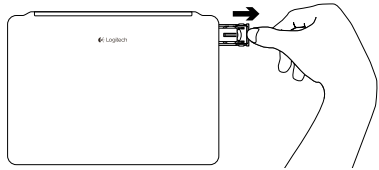

ملاحظة: غطاء لوحة المفاتيح مزود ببطاريتي ليثيوم معدنيتين طراز CR2032 من Panasonic بجهد 3 فولت وبطاقة 225 أمبير تم تركيبهما مسبقًا. وتعمل البطاريات لمدة عامين، إذا كان معدل الاستخدام اليومي ساعتين.

عندما تحتاج إلى استبدال بطارياتك، نوصي باستخدام بطاريات الليثيوم المعدنية طراز CR2032 من Panasonic التي تعمل بجهد 3 فولت وتبلغ سعة طاقتها 225 أمبير.

3. اقلب غطاء لوحة المفاتيح، بحيث تكون المفاتيح متجهة لأعلى وأزل البطاريات القديمة من الحامل، ثم ركب البطاريات الجديدة.

## استكشاف الأخطاء وإصلاحها

### غطاء لوحة المفاتيح لا يعمل

- اضغط على أي مفتاح لإخراج غطاء لوحة المفاتيح من وضع السكون.
- قم بإيقاف تشغيل غطاء لوحة المفاتيح، ثم أعد تشغيله.
- في حالة وميض مؤشر حالة البطارية باللون الأحمر، فإنه يجب استبدال البطاريات.
- أعد إنشاء اتصال Bluetooth بين غطاء لوحة المفاتيح وجهاز iPad:
  1. على جهاز iPad الخاص بك، تحقق من تشغيل Bluetooth.
  2. حدد Bluetooth، عين موقع "Ultrathin" في قائمة الأجهزة ثم قم بالإزالة. (انقر فوق الرمز "i"، وحدد "نسيان هذا الجهاز".)
  3. أوقف تشغيل Bluetooth، ثم قم بتشغيله مرة أخرى. يجب ألا يكون "Ultrathin" معروضاً في قائمة الأجهزة.
  4. اضغط على زر اتصال Bluetooth على غطاء لوحة المفاتيح.
  5. حدد "Ultrathin" من قائمة الأجهزة.
  6. أدخل مفتاح المرور المكون من ستة أحرف والمعروض على شاشة iPad باستخدام غطاء لوحة المفاتيح ثم اضغط Enter.

## تفضل بزيارة مركز دعم المنتجات

في مركز دعم المنتجات، ستجد مجموعة واسعة من المحتويات تتضمن:

- البرامج التعليمية
- استكشاف الأخطاء وإصلاحها
- مجتمع الدعم
- الوثائق المتوفرة عبر الإنترنت
- معلومات الضمان
- قطع الغيار (عند توفرها)

انتقل إلى:

[www.logitech.com/support/ultrathin-i6](http://www.logitech.com/support/ultrathin-i6)

فهناك المزيد من المعلومات والدعم المتوفر عبر الإنترنت عن المنتج. نستاذنك في دقيقة واحدة من وقتك لزيارة مركز دعم المنتجات لتتعرف على المزيد حول لوحة المفاتيح الجديدة المجهزة بتقنية Bluetooth.

استعرض المقالات المتوفرة عبر الإنترنت للحصول على تعليمات الإعداد وتلميحات حول الاستخدام ومعلومات حول الميزات الإضافية. إذا كانت لوحة المفاتيح المجهزة بتقنية Bluetooth تتطلب برامج إضافية، فبإمكانك التعرف على ميزاتها وكيف يمكنها مساعدتك على تخصيص المنتج.

تواصل مع المستخدمين الآخرين في منتديات المجتمع لتحصل على نصائحهم ولتطرح الأسئلة وتشارك الحلول.

## ما رأيك؟

شكرًا لشراكتك منتجنا.

نستاذنك في دقيقة واحدة من وقتك لتعبر لنا عن رأيك بالمنتج.

[www.logitech.com/ithink](http://www.logitech.com/ithink)



[www.logitech.com](http://www.logitech.com)

[www.logitech.com/support/ultrathin-i6](http://www.logitech.com/support/ultrathin-i6)

© 2014 Logitech. All rights reserved. Logitech, the Logitech logo, and other Logitech marks are owned by Logitech and may be registered. Apple, iPad, and Siri are trademarks of Apple Inc., registered in the U.S. and other countries. The *Bluetooth*® word mark and logos are registered trademarks owned by Bluetooth SIG, Inc. and any use of such marks by Logitech is under license. All other trademarks are the property of their respective owners. Logitech assumes no responsibility for any errors that may appear in this manual. Information contained herein is subject to change without notice.

621-000415.002